青島新民報

天津民衆堅決反英
組織最高委員會作具體活動
將展開統一反英運動

（天津一日本報專電）澎湃而起之華北全民衆反英運動、即對東京之日英外交、亦無變化、愈昂其機運、尤以租界問題糾紛之泉湧之天津市各團體指導者、由於此次反英運動、展開効果的、擬圖問題之根本的解決、此次組織天津市反英工作運動最高委員會、意見一致、乃自一日午後三時起、於公署召集商工會、教育會、市公署、回敎徒、華人記者團代表、開第一次總會、就種種反英運動之指導方針、重加協議、因設立最高委員會、將迄各團體別個所行之反英運動統一强化、爲其具體的遂行、於委員會內設外交、經濟、指導各部門、行具體的活動、該活動各方面非常注目云。

留日華僑反英運動

（東京一日專電）以天津租界問題爲契機、瀰漫華北之反英機運、卽八萬在日華僑亦從事反英、留日華僑聯合會、乃於東京開總會結果、二十四日以會長名義、致電天津〇〇部隊長及田代總領事激勵、略謂、對封鎖天津租界我等八萬華僑、絕對贊同、以英國對新東亞根本的認識不是正爲限、以確固不動之方針、希望不讓一步云云。

福州大雨洪水爲災
市內化爲泥海損失奇重
人心極動搖全市大混亂

【香港一日專電】據中央通信社福州電稱、福建省自二十八日起大雨傾盆、今尙未止、建溪沙溪地方遭受三十數年來未有之大洪水災、至三十日福州市內江岸、遂被侵水、福州西南地方一帶、一面化爲泥海、沿岸各地產出之木材損害達數十萬根、水陸交通杜絕、被害甚大、此未曾有之水災、加以日軍將進擊福州、福州全市遂陷入大混亂、而人心非常動搖、呈慘澹情景中云。

海軍航空隊 協力潮州作戰

【上海一日專電】日艦隊報道部、三十日午後四時發表、一、華中方面、二十九日海軍航空隊以其一部隊、奇襲黨軍大部隊集結之河南省南陽、與該市街軍事設施以大打擊、又以他有力部隊、衝南陽西方內鄉黨軍據點、炸破該飛機場周圍之軍事設施及市街軍事設施、使三處起火焚燒、全架安然歸還、又同日襲擊鎮海部隊、繼續前日、對鎮海長張嶼、白鷄山砲台、及附近軍事設施、集中全彈、將白鷄山砲台粉碎、化爲微塵外、破壞倉庫一棟、二、二十八日於華南方面海軍航空隊、協力潮州附近陸軍作戰、攻擊興甯、與倉庫叢兵舍、及黨軍陣地以大損害、從事海南島掃蕩戰中之一部隊、炸碎樂安附近黨軍據點、

瀰漫華北打倒暴英之民聲
首都北京回教徒反英大會情景

豫西濁湖南岸 殲滅黨軍兩千

（南京一日同盟電）江蘇省和橋鎭宜興以東地區討伐終了之日軍〇〇部隊、六月廿四日以來、對據西濁湖南岸黨軍六十七師、獨立第三十二旅之主力、及第百師之一部、展開殲滅戰、同日夕刻卽拔六夏圩、宋濱鎭、更繼續猛進、迄二十九日戰果、黨軍遺棄屍體二千五百。

垣曲地方峽嶮
掃蕩黨軍戰果
擊斃黨軍將達兩千名 俘虜及截獲品亦甚多

【太原一日專電】平陸作戰後、繼續自六月二十日展開垣曲地方峽嶮之黨匪大殲滅戰、日軍木越、岩切、室谷、藤室各部隊、如疾風的包圍攻擊、僅以二日間將黨匪逐出該地區一帶、其綜合戰果如左、而遺莫大數字。（日軍與交戰之黨匪兵力）第三軍、第七師、第十二師、第九軍之第七十四師、第五十四師、及獨立第五旅、第十五軍之第六十四師、第八十一師、第十七軍之第八十四師、合計二萬五千、（黨軍損害）遺棄死體一千七百三十、擊馬三十、俘虜六十三（內將校一）、（主要鹵獲品）步鎗十二、[illegible]二十、機關鎗十、手鎗一百三十二、[illegible]彈藥三千七百、山砲彈一百五十、迫擊砲彈百三十九、手溜彈三千百八十、冬軍服八百五十、夏軍服一千、麵粉七百袋其他甚夥。

滿蒙國境日軍
保境猶如鐵壁
蘇聯機不法行爲已受大打擊
日河相部長視察後談話

【東京一日專電】觀察風雲告急之滿蘇、滿蒙國境之日外務省河相情報部長、三十日夕刻飛抵羽田空港、離別二週間而歸東京、所談如左、實爲忙碌之旅行、惟精神甚佳、踏上大陸之地而改充分認識所得甚大也、滿洲移民亦確成功、體得燃非常心强之國境氣氛、見固守建設興亞之將士、足以感淚、余之頭上亦曾有蘇聯機飛過、其不法轟炸、乃余到之翌日、極爲卑怯、查蘇聯飛機、僞冒繪有太陽標識以爲友軍而安心、遂突如降下迄頭上五十米突、以機關鎗發射、會由〇〇部隊長聞知此事、今後不能油預、日軍已保護猶如磐石鐵壁云云。（圖係河相情報部長）

海南島日軍掃蕩
佔領要衝保亭
全島肅淸爲期已不遠

【海口一日專電】於中央山嶽地帶被壓縮之海南島敗殘黨軍、依五月初旬之大討伐、而失最大據點嶺門、遂移於南部山嶽地帶之要衝保亭附近爲根據、與共匪合流、於日軍南方警備區域內繼續蠢動、日海軍特別陸戰隊員之井上部隊、擬斷乎將其覆滅、乃自六月二十六日晨由蘇橋開始行動、在海軍機協力之下、二十七日午後三時 完全佔領保亭、如斯海南島內各主要地點、殆全部入日軍手中、全島之肅正已不遠矣。

美援蔣法案 兩院未採擇

（華盛頓一日同盟電）二十九日美國上下兩院協議會、成立妥協之大總統通貨權限援蔣法案、三十日於上院、因共和黨議員妨害議事、遂未被採擇、引至七月一日結果、因六月三十日午後十二時該期期限滿了、不得不失効云。

奇襲黨匪
奉新小嶺附近
已全部擊潰

（漢口一日同盟電）接江南戰線奉新西南方十數基羅小嶺附近、有黨軍大部隊集結之報告後、日軍乃於六月二十九日午前四時、衝曉闇奇襲、交戰約歷一小時有半後、使黨軍向南西方潰走、該黨軍係屬第五十七師約四千五百、遺棄屍體十、俘虜十五云。

滹沱河河谷
掃蕩殘匪戰果

（太原一日同盟電）自六月十九日起、歷五日關滹沱河河谷殘匪剿滅戰綜合戰果如左、
一、交戰黨軍兵力新編第一師山西保安隊七千五百、
一、主要鹵獲品、輕機關鎗六、迫擊砲三、步鎗二十六、彈藥八千六百、手溜彈百十、青龍刀三十九、電話機三。

廈門市府成立
舉行隆重典禮
市民提燈遊行空前熱烈

（廈門一日同盟電）廈門特別市政府成立式、一日午前十時起、於廈門公園舉行、有首任市長李思賢氏以下市政府要人、日方有水戶興亞院廈門連絡部長官、內田總領事等、其他日僑民、中國紳商等約一萬五千參集、首由組織委員會報告特別市政府成立之意義後、嗣由李市長朗讀成立宣言、繼有來賓致祝辭、遂於盛會裏散會、復於夜間舉行提燈慶祝遊行、情緒熱烈、全市火樹銀花而祝福特別市政府之誕生云。（又電）本日盛大舉行之成立典禮、廈門特別市政府之重要人事、式後發表如左、

市長　李思賢
市長專任秘書　張收榮
財政局長　金郁生
教育局長　張晉
建設局長　盧用川

定海維持會盛大發會式

（上海一日同盟電）六月二十三日日陸戰隊上陸以來、舟山列島一帶之黨軍四散、治安着着恢復、定海遂成立治安維持會、乃自日昨三十日午後二時起、由該縣有力者參集、舉行盛大發會式。

滬抗日導報 已正式停刊

（上海一日同盟電）上海租界內抗日中國報紙中、左翼的色彩最濃厚之英國系「導報」、卒於三十日以最終刊而停刊矣、該報停刊、因徒然抗日記事、不能繼續經營、新聞之左證、同時足證實由重慶方面之財的援助、不漸告涸渴云。

日政府設立
忠靈顯彰會
事變紀念日舉行發會式

（東京一日同盟電）値此支那事變二週年、興亞之聖業雖踏上嶄新巨步、而以此次事變爲始、遡日淸、日露兩戰役、北淸、西伯利亞兩事變、滿洲上海事變勿論、更遠於建國以來奉大命從聖慮以身殉聖業、爲顯彰忠靈之遺烈、此次乃發生財團法人大日本忠靈顯彰會、擬七月七日事變勃發記念日當日、於東京九段軍人會館、仰秩父宮、高松宮兩殿下台臨、舉行盛大發會式、以全國的精神運動、喚醒國民、該會係依北京廣安門事件、馳名之現陸大教官櫻井德太郎中佐、貴族院議員山岡萬之助氏之奔走、得陸海軍兩省始、內務、外務、厚生、拓務各省之贊助而成立者、舉平沼首相爲名譽會長、菱刈隆大將爲會長、旣開始活動云。

日優秀新造輪
阿根庭丸
將作處女航海

（東京一日同盟電）會集日造船技術精粹、最優秀之豪華船阿根庭丸、定十一日自神戶出帆、作向南美航路三萬哩之處女航海、此海上女王之處女航就親善使節、選擇財界之長老根津嘉一郎氏以一萬三千噸之豪華船之處女航爲機會、與所經過港之各國努力親善、由村田商船社長之發起派遣八十歲之老翁爲私人親善使、根津翁在三月間之航海中、於哥倫坡、德班、開普敦、里約熱內盧、山多斯、蒙得維的亞、布宜諾斯艾利斯、里約格蘭得等處、招集各國朝野名士開懇談會、在談笑間企圖親善、尤其南美各國、招待大總統計劃以松人外交官說明正義之日本云、（圖係阿根庭丸）

長篇小說 落絮飄香（六六）

作者：霄羽　許清繪圖

第十章 燈光憑影、人語變嬌媸 綺夢柔情、心弦生矛盾（一）

在郝四太太挖苦完了吳崇富夫婦一句話之後、大家就又都恢復了平靜。郝四太太和黃鳳貞又全都有說有笑起來、那個胡多能兩隻眼睛本來就死釘着菊英、心說：「够漂亮的、吳崇富他們兩口子給我介紹的這個人兒、的確是不錯、我得謝謝他們兩口子」可是自從郝四太太提起來什麼章大少爺之後、吳崇富對於他就像不甚恭維了、他們兩口子也再不把他胡主任跟范大姑娘拉在一塊兒說湊趣的話了。胡多能心裏未免有點不痛快、心說：「老吳、你今天把我拉來是爲的什麼？不是在兩個月以前、你們就答應着給我在北京說一份家嗎、說是海淀的范姑娘一定能入我的眼、現在這范姑娘倒是入了我的眼了、可是看你們又不像積極的給我們介紹了。可爲那什麼章大少爺雞吵鬧了半天。好吧老吳、咱們明天到部裏再說、上半年你跟我借的那二百五十塊錢得還我了。你不是托我在我妹夫面前給你活動那個盤金局的差事嗎？我可不能給你出力了」一面心裏忿忿不平的想着、一面加緊地用眼睛釘着菊英、他覺得這范姑娘確實够個美人兒的材料、要是再打扮打扮、眞比那白蛇似的郝四太太、蛤蟆臉兒的黃鳳貞要勝强百倍。於是他就設法向菊英說話、打算單獨進攻、可是菊英這時就像有什麼心事、不大理人兒、所以胡多能總是跟她勾搭不上一句話。又加上郝四太太風言浪語、足談一氣。她蜷曲的頭髮、細條的眉毛、故意做作的媚眼的、美人痣、櫻桃口、粉白的長脖頸、玫瑰色的高領衣裳、珠墜子、金鐲子、一切一切、都弄得胡多能耳亂頭昏、眼花。半天、才算「歪盤狼藉」、黃鳳貞又由手皮包裏拿出來小鏡子、口紅、粉撲、在電燈底下修飾了半天、然後就要走了。依着胡多能非要請他們去聽倚小雲的「摩登伽女」不可、可是黃鳳貞一定要回家去睡覺、郝四太太却說他要找什麼余八太太去打牌。胡多能還說明天由他作東道、請吳崇富夫婦和范小姐、郝四太太、在新豐樓吃飯。郝四太太說：「我可再也不敢跟你們吃飯了！」黃鳳貞倒是想答應、菊英却說：「我謝謝胡先生啦、明兒我就得回去了。」黃鳳貞剛要說：「你不是答應了我、至少在城裏住四天嗎？」可是又見他的丈夫對他使了個眼色、他就不再言語了。當下吳崇富穿好了上身、便拿上他老婆剛才爲在郝四太太和菊英面前擺闊買的那些個東西、他頭一個下樓、黃鳳貞、菊英、郝四太太和胡多能、全都出了五芳齋、掌櫃子送出來、向吳崇富黃鳳貞鞠躬、說：「吳先生吳太太明天來呀？」吳崇富點了點頭、然後他問說：「怎麼着、咱們到底是這就回去呀？還是到別的地方去？」依着那胡多能是至少還得在這市場裏逛一逛、可是黃鳳貞非要這就回去不可、那郝四太太也說：「我還得趕緊到余公館、我們凑人打牌去、我可不管你們啦、我先走啦！」郝四太太說完、他就像風擺楊柳似的、提着他剛才買的東西、嬝嬝娜娜地連頭也不回、走進正街的燈影人羣裏、出門找上他那輛自用車就走了。這裏胡多能老大不高興地、說是到別處還有事、把眼睛又向菊英釘了一下、點了點頭、轉過他那瘦小的身子也獨自去了。樓下吳崇富他一面跟着黃鳳貞菊英走着、他研究他老婆和菊英身上的曲綫到底是誰的美；一面又向他老婆說；「剛才你的那些話是太差點、連我的臉上都下不來！」黃鳳貞回過頭、瞪着眼睛說：「你瞧、人家都走了、你可又來抱怨我！不錯、我才說的話是太利害了點、可是你也不想一想、郝四奶奶他說的那些話是有多麼氣人！」菊英想起剛才他們說的那些話、又不由得臉紅、因爲恐怕黃鳳貞跟他丈夫多在這市場裏吵起來、惹人笑話、所以他就給解勸。

華北交通株式會社 中央鐵路學院自動車科招考第四期生

中央鐵路學院自動車科以左記簡章招考第四期生

一、招考額數　四十二名
一、應考資格（須具左之條件）
1 高級小學校卒業或有同等以上學力之中國男子
2 年齡二十歲以上至二十五歲
3 身高一米五十八糎以上身體强健精神無異常者
一、報名地點　青島自動車事務所人事係
一、報告截止日　七月五日
一、試驗科目　算術、國文（作文在內）
一、試驗場所　青島自動車事務所
一、試驗期日　七月十日
一、入學期日　八月一日
一、修學期間　滿六個月
一、修學期間中之待遇
1 不收學費
2 日給四角以爲學習津貼
3 自遠隔地入學者日給津貼一元以爲旅費
4 發給入學畢程鐵路免費乘車證
5 貸與學習上必要之被服
6 備有宿舍

徵求反英論文啓事

本會爲催省民衆反英起見特登報端徵求反英論文分爲三等給獎一等二十元二等十五元三等十元如有應徵者務希於本月四日前送交青島商會轉交本會以便評定給獎此啓

青島民衆反英委員會

郭味蕖啓事

味蕖此次蒞青舉行個人畫展得承青島特別市公署各局長新聞界諸先生青島取引所諸先生以及同鄉前輩舊日同學好友熱烈贊助襄成斯舉已於昨日下午圓滿閉幕盛意隆情無任銘感謹登報端聯誌謝忱

青島特別市公署布告

爲布告事案查本署現擬招商標辦教育局請建築小學校校舍工程一案各商有願承辦者可自即日起於本署辦公時間內運來本署總務局會計科需要領取標件詳爲閱覽核實塡註封固以便投標此項標函限於本年七月十日上午十一時（標準時間）投遞本署即時當衆開標過期標函概作無效此布

中華民國二十八年六月三十日　市長 趙琪

注意：本案投標證金保五百元正

樓房拍賣

茲有座落榮城路南段第二十一號之一公地一段計三公畝五十四公釐（連同兩層樓房一座共計大小十一間）即榮城路門牌四十號業經當局許可定於本年七月八日（星期六）下午四時在匯泉路樂地飯店舉行拍賣最低價額爲一萬圓正有欲購者請於七月五六七三日可自上午十時至下午二時往上述地点觀看得標當時可交房銀兩交後其未交之房租可由新業主收取欲購者請準時洽接爲荷　保管產業人啓

從門口拉到門口既便利而又經濟 請各界諸君坐洋車吧!!!

青島人力車同業組合
館陶路事務所　電話二一六九一六番
熱河路事務所　電話三九八三番
聊城路出張所　電話四六一六番

日內開張

◇純水性紐斯塗料之特長◇

實質（一）、爲純水性、非油製品、故絕對無引火之虞。（二）、防火與防水、有偉大效力。（三）、一經塗上之後、絕不能因風雨而脫落或崩裂、更不附着手與衣服。

經濟（一）、塗於新牆壁 舊牆壁 三合土 灰泥（洋灰）等之上、最爲適宜、其附着力、實可驚訝。（二）、烟薰極黑之牆壁、日後亦絕無發生蛀虫之虞。（三）、僅用塗漆三分之一之價値、塗時簡易、非常省時間與勞力。

美術（一）、顏色有五十種、可選擇自己所愛者用之。（二）、色調鮮艷優美、倍感耀目。（三）、依材料素地之如何、可畫以花紋、圖案可自由。

衞生（一）、無惡臭、無有害成分、故於衞生上、儘可放心。（二）、光澤甚柔、決不刺目、因之各學校醫院等皆喜用之。

簡易（一）、塗後僅數分鐘、即可硬化乾燥、故豎 橫 豎順序連塗三次卽成功、且極好看。（二）、因其最初卽爲液體、故可不問其厚薄、卽能塗之、極其省事。

倘有吩咐塗上時、卽派工人前往、容器以煤油桶盛之、分量計五十三封度。一次十坪以下與濃色或外壁塗裝時、價値可以面議。

鄉外間多有類似品、務希注意、以免魚目混珞。

純水性紐斯塗料製造所　製造批發　各種油漆工程
合資會社 惠昌公司　代表者 三尾信一
地址 青島樂陵路六十一號　電話 呼七七五五一番

英不放棄援蔣態度
決定長期隔絕租界
東京會談視英有無誠意而定
加藤公使 田中領事 抵日談話

【下關一日專電】日本與英國東京會談之現地代表、加藤公使（前彥事官）、及田中天津總領事館主席領事等一行、一日午前乘關釜連絡船金剛丸抵下關、入山陽旅館小憩後、午前九時二十五分趁下關出發之列車東上、發表談話如左、

加藤公使談

東京會談、苟英國仍弄本來之老猾術策、不披瀝誠意、則會談之成果、不能期待、總之、視英國之方針如何、

田中領事談

對於天津英租界問題、現地英國方面之態度、自租界隔絕後、仍絲毫不變、自隔絕英租界勃發後附於英國之法國、亦認日本之處置爲當然、表示協力的態度、確知非在英國、英國僑民因隔絕憂慮事態之惡化、要求引渡恐怖犯人、發生暴行事件、而被扣留之斯密士、英國方面、承認其非、命該人退去處分、但今次之問題、皆係末節枝葉、其根本問題、英國苟不轉換迄今日止之援蔣政策、放棄抗日政策、則租界之隔絕、恐一年二年繼續更圖强化云。

大阪研究會 對租界問題 强硬決義文

【大阪一日專電】由大阪財界有志者所組織之政治、經濟研究會、一日午後一時、於工業會開職員會、就天津問題協議結果、强硬決意如左、所撰之決議文、乃要望問題之拔本的解決、并致電政府並華北軍最高指揮官、天津防衛司令官、天津總領事、及中國要人方面、

天津租界問題、其根源乃無視東亞之新情勢、據英國官民之援助蔣介石者、其解決如何實爲關係達成此次聖戰目的之意之重大問題、希深鑑日本國民之總意、始終以不動決意斷斷乎拔本的解決云。

雙方代表陸續入京
協議準備日英會談
日外務陸軍兩省將開準備會議
決始終貫澈所期之目的

【東京一日本報專電】關於天津問題、日英東京會談、將迫在目標、加藤公使、田中主席領事並隨員、俱於二日晨陸續入京、現地日軍當局代表、亦相繼入京、日外務陸軍兩省當局、俟現地代表人員到齊後、臨東京會談、就具體的態度開準備會議、始終貫澈日本之所期目的、就萬全之對策、加以協議、一方英哈巴脫主席領事、亦乘軍艦二日晨入橫浜、即上京赴英大使館、與克萊琪英大使行種種協議、如斯天津問題之重點、今也於東京移爲現地會談、於各方面注目裏、俟雙方準備完竣、日英會談定六七日左右於霞關之外務次官官邸開催云。

英非紳士的暴行
事實不遑枚舉
天津英兵不法行爲屢出
遂襲抗議日方將其默殺

（天津一日同盟電）不悟本國之非、始終無反省之色之英國方面、襲出日田代總領事向夏姆生總領事抗宣議反傳之點、對於此事、反提出逆襲回答、日方將其默殺、然英國方面之非紳士的暴行事實、不遑枚舉如左、即

（一）從來英國兵屢屢有越過泰安路檢問檢索所附近之礙害物之形勢、在嚴戒中、於六月二十七日午後八時二十分左右、三名英兵、越障礙物侵入、被日軍警戒兵所逮捕、但有侮辱日軍之言辭、遂引渡至憲兵隊、不久英國參謀長合拉美少佐來訪、陳謝後言明處置前述三名之旨、日方諒解此點而引渡、然未如所言明者實行。

（二）英兵對日檢問檢索之挑戰態度、六月十五日於馬場路上武裝英兵七十名不法配備。

（三）英兵之暴行及非紳士的態度、六月十七日午後二時五十分左右、鐵路局員英人喬治斯密士（四十五歲）、雖稱因醉狂之結果、於特區檢問檢索所、經巡捕李延蔣之檢查、稱其態度惡劣、對巡捕加以毆打暴行。

（四）又六月二十二日午後八時、在特一區英國租界附近、對取締交通勤務中之巡警于察斌、以其態度不遜爲理由、突然英國憲兵及英國人向渠毆打負傷

（五）六月二十四日午後八時五十五分、在特區英國人並英兵、毆打中國巡警、及日方通譯李榮華、李顏面數所負傷、人事不省、復對阻止彼等行兇之四名巡警、以棍棒毆打、向英國租界內逃走。

（六）於檢問所對日本軍之挑戰的態度、六月二十六日午後二時半與四時二十分、乘卡車二輛、滿載大麥、馬場路上英兵十四名、雖命其停止、不法通過、日方雖命其停止、反出威嚇的態度、因英參謀長合拉美少佐之謝罪、遂告無事。

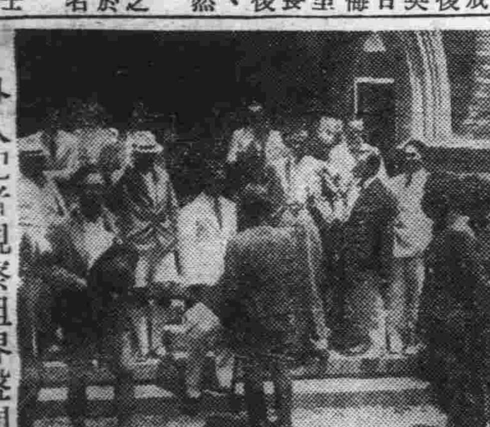

外人記者視察租界盤問所（上圖、訪問日軍司令部之一行、下圖、視察旭街盤問所中之一行）

英如無誠意 百次會議亦屬無用
東京朝日新聞社論

（東京一日同盟電）日英東京會談來週初開始、而雙方之現地當局者、亦定兩三日內抵東京、該會議之推移頗爲各方面所注目、一日東京朝日新聞、關於此事揭刊社說、因此會談係表示英國果有如何程度之反省、苟英國依然固執前意、無視新情勢、則一百次會談亦無結果而終、其要旨如左、

如日當局之聲明、天津問題之解決、最少限度須英國棄却敵性、天津問題單以末節事件而處理、則會談殆無意義、係無益之努力、設英國包藏其敵性而緩和日本之封鎖、以此意義、運用彼之老猾外交、則交涉當初不成問題、英國果有如何程度反省、此乃對日本披瀝誠意之絕好機會、英國與日本間之重積懸案、若能一一解決、可延而資將來調整兩國國交、然本末顚倒之折衝、毫無功效、昔日宇垣克萊琪會談之經緯、可以充分實證、苟英國對日關係固執陳見、視東亞爲殖民地、以不遜之優越觀、取我視新情勢之態度、縱然反覆百次會談、全屬無用云

日當局佈告 强化檢查租界 日內開始實行

（天津一日同盟電）天津現地日軍當局、不拘此次東京會談之交涉如何、將更一層强化、就其具體的方策、現在之盤問盤查、會與各方面協議中、現已得有成案、依記方法決實施方針、以七月一日爲期、對一般發出佈告、

一、一般通行許可時間、現在自午前六時迄午後十時、改爲迄午後八時半、即縮短一時間、組限於萬國橋附近、就交通頻繁處仍照從來、
一、山口街全然禁止通行、
一、旭街往復通行中、由日本租界禁止通行法租界、只一方通行、
一、芙蓉街特以乘用車爲限許可通行、
一、萬國橋上流、上航白河之船舶、及日本橋附近下船之船舶、於山口街盤問所附近、停船受檢查云

事態如不改善
決定邁進方針
視情勢推移强化遮斷交通
軍當局對鼓浪嶼問題談話

【廈門一日專電】日海軍當局、一日關於鼓浪嶼問題、表示不動之强硬決意、發表當局談如左、

內田廈門總領事、六月中旬由東京歸任以來、關於租界問題以日本方面盡情理與正義之不動鐵則、各國領事數次交涉、僅英國依然堅持頑强態度、不顧良民之困苦、阻止鼓浪嶼之復興計劃、甚爲遺憾、日本方面因工部局之機構上、維持治安欠缺、爲自衛確保治安駐兵、且斷然截斷與大陸間之交通、阻止黨府方面搬入武器及不逞分子之出入、苟英國不諒解此眞意、而無反省之態度、事態未見改善、則日本除邁進既定方針外、別無他法、視此後情勢之推移如何、遮斷交通、更益强化、又增强現地陸戰隊等取斷然處置、亦未可知云。

解決鼓浪嶼問題 英態度仍頑迷
日方決以獨自立場邁進

（廈門一日同盟電）關於鼓浪嶼租界問題、以日內田總領事、自中央攜來之日政府之最後案爲中心、六月十八日再開交涉、爾來日當局與租界及外國領事間、間接直接數次反覆討議解決問題、唯英國方面無視僑居租界內大多數外人之意向、關於改組工部局、日方之極正當要求條件、頑强反對、對於日方以公文盡條理督促交涉解決之通告、尙無正式回答、取不遜態度、即日最後案之內容、關於當初五條要求事項中第一條（取締排日）、第五條（日領事館警察對工部局警察之協力）、尤堅持保留當初要求之警視總監、業已撤回、僅要求立刻採用副警視總監與三名日本人巡查而已、至於採用其他十名之台灣人警察官、於次期之納稅者大會內、實現誠係極圓滿妥當之要求。大體交涉之結果、租界方面業已承認、唯採用副警視總監尙係懸案、就現在工部局之財政言、亦不能謂不正當之要求、當然日最後之要求內容、應全面的承認、然申請日方先將鼓浪嶼與大陸間之交通、恢復至五月十一日以前、歸還平時態度、後租界方面容諾日方之要求、但因僑居租界內英人方面之陰險策動、交涉之前途遂至悲觀、故日方以獨自之立場、對該問題之第二條對策、愼重考慮云。

廈門英火輪 不法行爲
撞毀華人渡船 各方均極憤慨

（廈門一日同盟電）六月二十九日午後三時、治安維持會經營之廈門鼓浪嶼間汽船渡船、因參加市政府成立式典、載有滯在廈門中之台北市、會議員其他多數華人乘客、由廈門方面向鼓浪嶼途中、於太古棧橋前與碇泊中之英國驅逐艦H三八號之內火艇、遂將其衝突、渡船遂被大破損、幸乘客無恙、該內火艇不埒逸走、目擊之日人並華人民衆、對英水兵不法無理、非難之聲囂然云。

荷蘭內閣總辭

（海牙三十日同盟電）以可拉英氏爲首領之荷蘭內閣、因金融政策內閣不統一、三十日總辭職、惠爾海米那女王、委囑可拉英氏再度組閣云。

星期論壇

蘇俄對外蒙軍 如役犬貓
（醒吾）

黨共份子甘心依賴蘇俄、不惜爲彼盡量歌功頌德、湧惑愚民、其實蘇俄眞態原形、彼奉承誇贊之黨共份子亦恐多有不知、據報載外蒙軍內部發生暴動、外蒙兵士逃亡者續出、傳二十九日卡姆斯克及西南方阿爾哈約卡、阿里斯姆、諾倍洛瑞吉等、皆有不穩現象、屬於泰姆斯克第八師團之外蒙騎兵一名、不願爲外蒙赤軍、由外蒙領內逃出、二十九日投降滿洲國軍、據該兵士稱、「外蒙之兵隊、被蘇俄幹部如貓犬之同樣使喚、思欲侯機脫走者爲數極夥云」、由該兵士之片言測度、蘇俄對外蒙人士之眞實情形、不難揣度矣。

蘇俄幹部對外蒙兵隊如役犬貓想係事實、有心人或覺難堪、然彼凶殘之俄人今日對外蒙猶比於犬貓者、因彼尙有用犬貓之處、迨至外蒙完全平定四境無事之時、則外蒙兵士以及外蒙人民、雖欲求爲犬貓不可得矣、蓋犬貓之資蘇俄不乏其人、勿須借重他人以廢其糗糧、是則今日蘇俄對待外蒙、自公道言之過爲殘忍、然以蘇俄本身論、猶是絕大恩惠、外蒙人士欲長依蘇俄而生、恐終有狗烹之日也。

此非吾人過甚其詞、請研今日之白俄即可知其究竟、所謂赤俄白俄無非以黨派區別、其實無論白俄赤俄皆爲俄人、固不殊於同氣連枝也、然而赤俄一日得勢、即對白俄趕盡殺絕、痛下剪草除根之決意、使白俄飄流異域、欲歸無計、徒增怨恨、勢同水火、各地白俄反赤運動、全由此激起、外蒙人自思與蘇俄關係何如白俄、白俄之下場如此、欲返祖國不得、欲向祖國求如犬貓地位而生亦不可得、外蒙之人尙何所圖乎。

滿蒙邊境幾次衝突、蘇俄飛機被擊落達數百架之多、自諾莫罕事件起始、外蒙蘇軍無役不敗、完全暴露其脆弱性、而被蘇俄役使如犬如貓之外蒙兵士亦不知犧牲多少、由是激起外蒙兵士痛感、覺與人爲貓爲犬既無博噬之功、且無前進之路、故有識之士負戟長嘆、投入滿洲國以謀自保、外蒙之騎兵某有此感、亦頗不易、但亦只知其爲犬爲貓之痛苦、尙未完全明了蘇俄之狠毒、彼對蘇俄之奸險只能識能得一牛、此尙無足深怪、獨怪外蒙兵士被驅爲犬貓有所難甘之時、而中國黨共份子正爭趨犬貓執役、且爲劊子手式之赤黨歌功頌德、喪心病狂、分明陷國家人民於萬劫不復、反向人前矜爲愛國、其知識曾不若外蒙之一兵士、至堪痛惜、今蘇俄毒燄猶未熾烈於中國、國人尙未被其役爲犬貓、我同胞應及時覺悟、肅清共產份子、驅彼赤魔、共建新中國大業、未雨綢繆、不容稍忽也。

北京臨時政府
闡明斷乎態度
將對英法要求表明中外
日軍事當局亦表示支持

【北京一日本報專電】臨時政府曾於上月二十三日、關於天津租界問題、引渡凶暴犯人、及共產犯人、禁止法幣流通、並現銀搬出、及銀號錢莊之檢查取締、對臨時政府政策反對宣傳及言動之取締等四項目、向北京英大使館提出嚴重要求、同時派遣天津市長、手交該要求書於天津英法兩租界當局、然其後英國方面默殺該要求、仍無何等答覆、態度極其冷淡失禮、對此北京臨時政府、又於七月一日將四項要求經過披露於中外、同時更決定闡明斷乎態度、而徹底糾彈英國、日華北軍當局、亦絕對的支持臨時政府所要求、排擊英國老猾外交、向既定方針邁進華北軍當局近將以談話形式表示此種斷乎決意、如斯華北中日兩當局表明決意、因正在東京會談近將開始之際、故必反映現地强硬態度於該會談、極堪注目云。

日本經濟力充足
足能應付事變
開發中國僅時日問題
德國社黨機關報社論

（柏林三十日同盟電）國社黨機關報費基雪倍奧巴哈泰報、七月七日爲此次中日事變之二週年紀念、三十日報上第一面揭刊該報遠東特派員、關於中國事變之論說、痛論「日本自事變以來、着着收其成果、殘餘充分之經濟能力」「中國之開發僅時日問題」、其結論爲、其要旨如左、

關於中日事變之世界輿論、根本錯誤、日本已得堅實勝利、於佔領地域內、確保治安、非着着收成果乎、又所謂經濟之豫言、迄今日止、悉歸失敗、日本有悠悠之餘力、就經濟言、全然無繼續事變不可能之狀態、日本雖自外國全然獨立、連亘長期以其巨大之漁船隊、亦可獲得食料、又日本確保有力之豫備軍、得與英美兩國匹敵、又有强力海軍、其最重要之要素、不問戰線及後方、國民之士氣毫不沮喪、開發中國、單係時日問題、以歐洲批評家之尺度、不能推計此問題云。

英建造新艦 裝備將改正

【倫敦一日專電】英國政府、二十八日向德國政府送出覺書、對於四月二十七日、廢棄英德海軍條約、德國政府之通牒、表示英國方面之見解、據確聞所得、英國對於德國方面此海軍條約廢棄後設不明示守巡洋艦八千噸備砲六一英寸、質的制限之意向、則目下建造中之巡洋艦數及裝備、有所改正、恐欲援用一九三六年之倫敦海軍條約保障條約、即德國欲表示開始建造八英寸砲一萬噸巡洋艦之意向、英國向條約調印國之美、意、蘇、及斯坎的那維亞諸國通告、建造之英軍艦數字、決定變更、海軍省方面認爲欲英國之措置正當化、以必要聲明、要求德國政府云。

英法如再援蔣 必將引起危機
法報對評論英外相演說

【巴黎一日專電】三十日巴黎各報皆載前日哈里福克斯英外相之演說、唯晨報關於援助蔣政權問題、揭載論說、於中國軍事上經濟上、日本已佔優勢、設英法等再援助、共產主義支配下之蔣政權、有引起世界大戰導火線之危險、中日戰爭有從速終熄之必要、唯此英法可從此紛爭中撤手、中國與歐美締結、就地理言實不可能、日本深知此點、故不憂慮云。

遠東海軍力 日佔絕對優勢
德報刊載社論

【柏林一日專電】漢堡烏里報、三十日揭載古洛斯巴琪氏關於遠東之英國與日本海軍力之論說、其內如左、檢討遠東方面英國與日本海軍力之實際情形、就勢力言、日本實佔十對一之絕對優勢、美國海軍於遠東、與英海軍協同作戰、可能性極少云。

美政府決定 繼續購銀
價格漸恢復

【華盛頓一日專電】美國財務省、關於購買外國銀、二十九日上下兩院決定繼續購買、於是世界銀騷動暫告一段落、自二十七日以來、每日減低之購銀價格、三十日財務省發表三十八仙云。

萬病皆由痰作怪……願君速服「去痰精」

去痰精

「去痰精」：每瓶一元二角。

白痰傷肺　黃痰傷脾　紅痰傷心　青痰傷肝　黑痰傷腎

痰入肝發驚搐　痰入心發顚狂　痰凝膈間成痞塊　痰結頸中成瘰癧　痰結肺俞發寒熱　痰蓄膈間成痰飲咳嗽

痰滯肌肉成流注　痰濕入骨成走痛　痰滯胃中成胃病　痰塞喉中發鎖喉　痰入四肢成癱瘓偏枯

無論何種頑痰作怪、「去痰精」澈底去除。

此去痰精、藥味甚美、極易服用、大人小兒孕婦均合用、功效優異、服後逢痰化水、其痰或嘔出、或隨大小便排出、痰濕去除盡淨、永不再發、身體即可轉弱爲强、保健康、人身有痰、如鉄之有銹、其害實大、患痰症諸君、千萬注意、勿稍疎忽也。函購每打加郵一元、多退少補。

青島山東路南首至誠藥社經售（電話五一七五）
◇東鎭威海路八十九號至誠藥社支店、亦有出售（電話六一八二）

受潮　受濕　受風　受寒　腰酸　腿痛

寒腿藥酒

◇只此一家經售◇　◇每瓶一元五角◇

二小時見效

感受風寒濕寒每遇天陰氣寒輒覺腰腿疼痛肩背酸痲非常難過如久不調治變成下萎轉爲癱瘓實屬可怕不能工作全家不安欲想解决唯有購服久經馳名之寒腿藥酒

青島至誠藥社經售
總店山東路南首（電話五一七五）
支店東鎭威海路（電話六一八二）
電話購藥　即刻送到

當天有奶了

◇凡婦人奶媽無奶……或奶汁稀少的……
◇速服生奶甜藥水……當天便有奶了……

每瓶服六天 售國幣二元
小瓶服二天 售洋一元二

青島山東路南首 至誠藥社售 電話五一七五

緊要聲明

敬啓者本市瀋陽路義信織布廠廠主李松如於民國二十六年度曾於敝廠立有契約專與敝廠織布該廠於事變停工結欠敝廠12綿紗十餘件李君回籍迄今未返該廠遂無形停頓所欠之綿紗敝亦無法追討不得已敝將該廠重加整頓暫先經營現該廠負債不獨敝廠一家其他尙有日前該廠債權者數家曾來敝廠酌商辦法但未悉其款數目勢難清理特此登報聲明凡該廠之債權人持有相當證據者務望於登報之日一禮拜內來敝廠聲明將該項債款查明實數能夠清理與否再另行規定辦法倘過期來敝廠聲明者以後無論發生任何債務敝廠概不負責也

日華興業株式會社瑞豐染廠謹啓

青島 旅館 高上

新亞大飯店

大小房間俱備　房價便宜
中菜部　小吃宴會　西菜部　歡迎光臨
冷飲部　特製冰淇淋
上市菜　鰣魚、蠶豆蝦仁、竹筍鱔魚、荷花雀

地址山東路四方路電話四八六七、三一二五、五七七八號

京都寫眞工業會社

優良新製品

印畫紙（晒像紙）

長春（高級人像用）　種類（薄手、半光澤　中厚手、半光澤）

平安（一般用）　種類（薄手、半光澤　薄手、光澤）

各種在庫品豐富

批發零售 總經理 橋詰洋行
青島山東路一〇二號　電話七一一二七號

魯南友軍各部隊
跟踪追捕沈賊
于沈敗殘匪已全無戰意
沈鴻烈被捕之期已不遠

本報特訊　自上月二十三日以來在大張莊及東里店地區、受日軍徹底的攻擊而四散之于學忠沈鴻烈兩敗將麾下敗匪、已全無戰意、刻徬徨於西部山岳地帶、據由草阜(魯村西北方六基羅)方面逃來之避難民之言、沈鴻烈於二十日由張莊(魯村西南七基羅)率親兵約三百名、已向桃谷(垣阜北方約六十九基羅)方面移動、得此情報之日軍包圍各部隊皆以捕獲敗將沈鴻烈之期已不遠矣、於是皆意氣甚豪、跟踪追擊云。

魯南各地殘匪
均被友軍擊潰
斃匪甚多獲戰利品無數

濟南分社通訊　○○部隊發表、一、井出原部隊之一部、於二十六日十一時在大石崗攻擊第五七軍之一部三○○與土匪五○、交戰三小時後、即將其擊退、向東北方潰走、敵遺棄屍體三四、鹵獲品步槍一八、同彈藥三七五、馬匹一五、一、東部隊之一部於二十四日攻擊在胡家莊、莒縣東方二七粁構築陣地之敵約一○○、更遇由夫乃木(胡家莊東方四○粁)南下中之二○○匪團、當與以大打擊、即向北方潰走、敵遺棄屍體三四鹵獲品步槍一一、輕機關槍一、手榴彈若干、同部隊更在龍頭附近攻擊五七軍特務營長指揮之五○○匪團、亦與以大打擊、敵遺棄屍體砲兵少尉以下一○○、鹵獲品重機關自動步鎗二、步鎗四二、同彈藥五四三、山砲、馬四二、一、費縣討伐中之田中部隊、於二十五日在啞喇莊、擊滅敵二千、又二十六日在西黃土莊擊滅敵一○○、又二十七日以主力掃蕩辛莊、馬莊街道附近一帶、敵損害二○○餘、一、平田討伐隊於二十三日在呂集碭山西北方十粁附近、與碭山僞縣長賈瑞生所率之約二○○之敵相遇、即將其擊滅、敵遺棄屍體二○、鹵獲品步鎗六、同彈藥九五、手溜彈六、鎗剌一、一、鈴木討伐隊於二十七日早在塔橋集附近攻敵五○當即擊退向東方潰走敵遺棄屍體三、鹵獲步鎗二、一、漣水警備隊於二十七日將敵三十三師一一七軍、五七軍及常備隊二○○○擊退至南方、敵遺棄屍體五六。

魯六月份補助費
三十萬元匯濟
省署照收電復財部

濟南通訊　北京臨時政府行政委員會、以本省稅收不暢、政費不敷支配、特自四月起至六月止、每月補助三十萬元以資挹注、歷經辦理在案、玆聞省公署昨已接到財政部來電、已將六月份補助費三十萬元、於二十四日電匯到魯、希望查收見復等語、玆聞省公署昨已將該款照收並電復財政部、玆將財部來電及省署覆電分別錄下:

一財部來電一　(銜略)貴省六月份補助費三十萬元、本日電匯、希查收見復、財政部迴印。

一省署覆電一　北京財政部總長汪鈞鑒、迴電承匯六月份補助費三十萬元、已照收、謹覆、唐仰杜感印。

膠縣南區殘匪
先後投誠
李伯泉薛從之　覺悟後均歸順

膠縣通訊　膠縣南區一帶、久爲游匪首領姜立川盤踞之所、橫征暴歛、人民荼炭已極、幸姜部團長相名忱深明大義、不忍蹂躪桑梓、禍害地方、爰於去年冬季、首揭義旗、歸順皇軍、當奉令編爲「王合自衞團」、相氏乃竭盡全力、向復興大道邁進、不數月間地方秩序全復、商業亦日趨繁榮、不意於上月初旬、姜部殘匪竟會同于學忠部安思鑾動、聲勢浩蕩、企圖北犯、相氏據報後、乃電青島○○部隊、派兵趕到、王哥莊、上莊、下莊、于家河一帶、與匪部遭遇、友軍○○部隊方面乃以巧妙戰術、向匪部奇襲、相氏亦身先卒伍、躬率所部向敵肉搏、鏖戰六小時餘、匪部漸感不支、紛向西南方潰逃、但大部仍被友軍及相部包圍、匪部夾要首領李伯泉(七區)薛從之(五區)、知抗戰無益、乃率部親向友軍及相部投降、○○部隊及相團、鑒於李薛幡然覺悟、決處以寬大、不咎既往、今後在大家精誠團結、和衷共濟局面下、已展開欣欣向榮明朗之途云。

魯教育廳派定
赴京受訓教員
電令各中等學校遵照

濟南分社通訊　山東教育廳前奉教育部令選派中等學校教員赴京入暑期講習班受訓、經該廳提具議案通過、今已派定人員、省署代電省立各校遵辦、茲錄電令及分配教員如下:

代電　省立各中等學校覽:本教育廳案呈教育部令選派中等學校、自然科教員、赴京參加暑期講習班一案、當經提出第四十五次省政會議、以本省就現有教育狀況、應派省立中等學校自然科教員十七名、烟台市立中等學校自然科教員三名、計共二十名、屆期前往聽講、並每名由省款補助川資、旅費國幣五十元、經即議決選派二十人共爲一千元、由省預備費項下動支等因紀錄在卷、所有省立中等各校應派教員、暨烟台市立中等學校應派教員人數、由教育廳另單規定、除分電外、合即印發部令一件、簡章清單各一紙、並教育廳規定應派教員人數名單一紙、電仰表校遵照部令辦法、迅將單列該校被派教員最近二寸半身像片兩張、即日經送教育廳、以便於本月三十日以前報部、並轉知各該員於七月四日以前來省齊集、准於七月八日以前赴京報到、如期聽講、案關部令、被派各員、不得藉詞規避、是爲至要、山東省公署

教員　省立濟南師範學校三名、省立女子師範學校二名、省立濟南中學校二名、省立德縣初級中學校二名、省立益都初級中學校二名、烟台市立中等學校三名、私立正誼中學二名、私立愛美中學二名云。

濟徐京滬漢
航空郵便
七月一日開始

濟南通訊　從去年郵政管理局、開始辦理之航空郵便、限於互相華北間、華北日本間、華北滿洲國間、華北蒙疆間、向華中方面、因故一時延期者、將於七月一日起、開始辦理、從濟南發徐州、南京上海及漢口各地接收之航空郵便、得以直投遞、且航空辦理費用之外、書狀每二十瓦以下二角、明信片一件一角、封函一件二角、其他郵便物每至二十瓦二角。暫且辦理限於通常郵便物、不辦小包郵便物、通常郵便物、收據式同執之特殊辦理、可以請求云。

受津租界封鎖影響
首都人口激增
目下已突破百六十萬人

天津特約通訊　據北京來人談、因天津租界之被封鎖、北京市之人口、亦急激增加、蓋非但平日往來於京津之兩棲者、現已全部轉移至京不復再以租界爲安樂窩、即一般中下階級、爲謀生活之出路、亦均捨棄孤立之租界而向京方尋求發展、據北京警察局之調查統計、截至六月底之現在全市所有人口已由百五十萬人而突至百六十餘萬人、現有戶數爲三十一萬一千九百六十四戶、人數爲百六十五萬三千四百六十五人、男女別、則男子爲一百萬零六千四百七十九人、女子爲六十四萬六千九百八十六人、其增加之數頗爲不均衡、又第三國人、因天津租界不能執行業務、而遷至北京使館區域、另謀發展者、在六月份內亦約有千餘人之增加、故明朗首都之躍進發達、大有一日千里之勢云

興亞紀念週
魯各界代表會議
行事已規定
京職業公會工作亦決定

濟南通訊　近中以新民會爲中心各團體代表間關於興亞紀念日週間事宜、前日舉行協議、大體得下述成案、就中以七月七日正午爲期、市民全部舉行默禱一分鐘、使興亞意義深印一般民衆腦中、此乃極有意義之舉、乃頗可大筆特書者也、決定之事項大體如下:

一、於月七日正午全市民一體作一分鐘之默禱。

一、於午前十一時向日本紀念行事派遣代表。

一、於一週間中懸掛中日兩國國旗。

同時決定下述各團體之舉行節目時間等。

一、新民體操大會、(皇亭小學校)七月一日午前十時、新民會職員青訓學生市內、初級四年以上中學學生、一、慶祝典禮、(新民會前庭)七月二日午前十時、關係職員、一、紀念祝宴、正後、一、學生雄辯大會、(濟南師範學校)午後一時、市內中等學校學生、優秀者授賞、一、無線電放送、(濟南廣播電台)夜、省部長送、紀念講演、一、無線電放送、(濟南廣播電台)七月三日、一、夜、新民會職員、戲劇、一、紙芝居大會、(城外要所)七月四日、午後二時一般民衆、一、民衆慶祝演藝大會(皇亭小學校)午後七時、一般民、一、民衆免費診療、(城內外要所四處)七月五日、午後十時、一般民衆、虎列拉預防注射實施、一、衛生講話會(各電影院及戲院)午後二時、一般民衆、清潔及衛生法、(市內各處)午前十時、一般民衆、一、皇軍感謝表示、(各部隊病院)七月六日、各團體代表、一、興亞民衆大會、(商埠地公園)七月七日、午前十時、一般民衆、一、無線電講演、(濟南廣播電台)午後六時半、省公署宣傳室。

北京特約通訊　新民會首都指導部爲籌辦興亞運動週內各級職業分會之工作特於二十七日下午三時、在該部會議室召集各級職業分會代表、舉行臨時會議、共同研討、當決議四案、計一、七月三日由各級職業分會自動在各分會附近區域舉行清潔大掃除、二、抗日書籍消滅、三、在興亞紀念週間、分別由各分會召集會員舉行精神講話、四、七月九日每一分會派遣代表二人至五人參加興亞大會、迄四時始散會云。又訊　中央指導部科長會議、於二十八日下午三時舉行、對興亞運動大會工作方案、有所討論、迄五時始散會云。

魯新民會與宣傳室
協力推進工作
省道縣均採緊密聯絡

濟南分社通訊　山東省公署宣傳室與新民會同負宣撫之責、故於彼此工作上、實有緊密聯絡之必要、今由宣傳室召開聯絡會議、出席人員、省公署、祕書長俞康德、祕書蕭彝元、宣傳股長趙性如、新聞股長羅磊、劉沛然、陳丕城、關驊、新民會有小林利衞、山下治夫、渡利信、姚左民、王品三等、由俞康德主席、當議決雙方聯絡事項如下:(一)各縣宣傳與新民會如何聯絡、決定自來月起、規定道設宣傳室、縣設宣傳班、省宣傳室爲全省各市道縣之最高指導、監督、及工作計劃機關、希新民會方面亦按省市道縣分別互相提攜、實行緊密聯絡、按省市道縣指導部與省宣傳室及縣宣傳班實行合作、嗣後以省機關爲中心、以命令行之、(二)濟南市內外宣傳、省宣傳室與新民會如何聯絡案、議決、市宣傳室未成立前、由省宣傳室實行之、嗣後與新民分會隨時聯絡、三、縣經費較少、關於宣傳事業、可否由縣指導部補助案、議決、在可能範圍內補助之、(四)新民會與宣傳室決定每二週舉行聯絡會議一次、(五)嗣後當各廳處人員赴各該縣視察時、可會同新民會人員前往、視察宣傳聯絡、如新民會派員視察、各廳處不能派員參加、可會同宣傳室人員視察云。

京統稅分局
編印勸告書
俾使各商申報　資本所得稅額

北京特約通訊　京市統稅分局、以本市各商應行申報、二十七年份所得稅之資本額與所得額、規定以六月三十日爲截止日期、刻屆滿期、爲促使各商切實明瞭起見、特編印勸告書多份、分發各商、俾對於申報手續、易於明瞭、而免延誤云。

建設京市西郊新市區
辦事處已成立
由殷同氏兼任處長

北京特約通訊　北京自事變後、人口激增、市面繁榮、大有一日千里之勢、致現有房舍已感不敷應用、建設總署有鑒於此、遂由該署都市局、製定建設西郊新都市、該署爲期早日實現、特於該署內設立「北京市西郊新都市建設辦事處」、處長一席由署長殷同氏自兼、已於二十七日上午十一時就職、宣告成立、該處組織計處以下分事務土木、建築、水道四科、重要人事業經銓衡發表、計副處長池田篤三郎、事務科長張鼎館、土木科長佐藤寬政、建築科長鹽原三郎、水道科長石黑重國、該署各局局長、參事爲該辦事處參與官、共第一步工作係接辦都市局、關於西郊建設之各項案件、暨西郊新都市建設計劃方案、該處辦公地點暫設該署會議室內、聞該處爲「北京市都市計劃公司」之前身、預定三個月後、公司創立、即可另覓新址、該辦事處決本政府軫念民艱、不使商民蒙受損失、而進行開發事業、以期完成大北京市建設計劃、殷署長因患足疾、於就職時未克出席、由三浦技監代表致訓詞、副處長池田篤三郎亦出席、對所屬致訓、當晚七時、建署長殷同氏暨各局局長、參事科長等假新豐樓歡宴池田副處長、賓主盡歡、迄九時許始散云。

興亞紀念週
徐州籌備慶祝

徐州特約通訊　七月七日係事變紀念全國各地均于是日舉行興亞紀念週、由三日至七日、徐州地位重要、現亦籌備擴大舉行慶祝云。

魯教育廳委定
講演所長
紀雅齋接充

濟南分社通訊　山東教育廳茲委定紀雅齋爲省立第三通俗講演所長、委令今已發出云。

坊子鎭公所
更選鎭長
劉松齋當選

坊子通訊　坊子鎭公所、茲因鎭長劉鵬里任職期滿、業另更選、故於六月二十九日下午二時、在鎭公所舉行選舉新鎭長大會、計到會者、濰縣常知事、及中日各機關並各鄉區長、開會如儀、首由常知事致開會詞、繼則檢舉投票、投選者、四十九名、被選者七名、檢舉結果、計劉松齋二十五票、史星祥十六票、劉鵬里三票、王鳳民二票、李樂郊等三名、各一票、以劉松齋所得票數最多、被選爲新鎭長、該新鎭長、現未在坊、在此未曾移交期間、一切鎭政、仍由前鎭長負責辦理、一俟新鎭長返回、再行辦理交代、至下午四時散會云。

淄川籌備舉行
反英大會

淄川通訊　本縣民衆、爲天津英租界、以暴慢態度、包庇共匪援蔣助逆、妨礙東亞永久之和平、極爲憤恨、擬於本月三十日、假公共體育場、舉行民衆反英運動大會、現在正在忙於籌備中云。

淄川召青年團
開座談會
團員熱烈參加

淄川通訊　本縣爲糾正青年思想、灌輸新成精神起見、特于本月二十六七兩日、分別召集青年男女團員、開座談會、參加者、計日華長官人、歡聚一堂、情形熱烈、首由程知事講述、闡明中日關係青年之責任、次由新民會王仲信、解說新民主義、各團員亦有相當之談話、並規定每週召開談話一次、藉資聯歡、于午後六時始散云

蒲台整理警務
成績斐然
地方日趨明朗

蒲台通訊　蒲台縣警務局長李純白氏、自到任以來、關於警政應興應革之事、不遺餘力、調查戶口辦理清鄉、並不時親率長警、赴各區鄉嚴搜剿游匪、迭著勳勞、每週招集自衞團集合操練一次、並作懇切之訓話、飭以廉潔自愛和平待人、不准勒索商民、倘有收受涓滴之賄者、一經查出定予嚴懲不貸、前全體長警、均能恪守命令、協力奉行云。

何故有此偉効

此圖所示的大魚、是叫聖魚在北海深處所產的高有吾人之二倍重有二百五十斤、其肝臟含有勝於從來鱉魚肝油數十百倍之維他命A.D、本「哈利巴」是把此聖魚肝油原狀油塊爲原材、依於世界的獨創製法、用精製糖靈爲外衣而製爲効力均等之小豆狀丸劑、故如從來油狀之腥臭難服効微等一切弊病完全打消、更此一粒乃與肝油一杯有同樣之効力乃以極少量至大効之特長、於袪痨延年補精強身之目的、不論何人、均喜而服準得偉効!

定價　內裝100粒　貳元九　內裝500粒　拾貳元伍

全國各藥店均有出售

聖魚肝粒　哈利巴

東京・大阪　田邊商店

HV-M-

總經理

大批新貨到了

飛機牌蚊香　麒麟送子牌鏡子　獨家經理　石川縣第一製陶所青島代理店　獨家經理　各種化粧品　雜貨批發

各貨。物美。價廉。歡迎。主顧

飛機牌蚊香　麒麟送子鏡子　白蝶香皂　明星香皂　影星胡蝶香皂　製花香皂　製花精香皂

力士牙刷　棕欖牙刷　苦力牙刷　琺瑯牙刷　金塔牙刷　花旗牙刷　金鳳生髮膠

各種唇紅　各種面紅　各種暖水瓶　各種梳子　各種手紙　各種文具　汽油爐子

廣島商事株式會社　青島吳淞路三號　電話五○八五番　支店:濟南二大馬路緯五路二十八號

戒煙　痔瘡

黑白毒品　七日斷清

本院運到大宗德國最新藥品。注射。內服。皆用清毒藥劑治療。無論煙癮大小。限一星期。完全戒清。戒除期內。不誤工作。戒後檢驗血液。絕無毒質存在。擔保永不復發。

痔瘡方法。新穎完善。專用塗藥治療。使痔核。漏管。自然枯落。絕無刀割。火灸。結紮。等痛苦。無論遠年近日。裏痔。外痔。脫肛。便血。裂創。及一切肛門症。一概包治。塗藥期間。行動自由。並不妨礙各項職業。

濟衆診療所　山東路北首二○○號

天下一品！　一家一瓶！

來篤洋墨水

ライトインキ

國民總動員正　來篤洋墨水　能率發揮之時

大小瓶　各地文具店均有出售

本舖　篠崎墨水製造股份公司　日本東京

遺失聲明

啓者敝堂不愼將華安堂長方形圖章遺失無論落於任何人之手概作廢物自登報之日起改用方形[華安堂印]圖章特此聲明

華安堂啓

遺失聲明

啓者敝堂不愼將立德堂長方形圖章遺失無論落於任何人之手概作廢物自登報之日起改用方形[立德堂印]圖章特此聲明

立德堂啓

黃氏搜毒清血丸

▲統治花柳毒病▲完全保險除根▲功能勝過打藥針十倍

專治五淋白濁撒尿刺疼小便腫痛潰爛楊梅毒瘡魚口下疳梅毒入骨筋骨疼痛週身濃泡遍身紅疹梅毒痔漏疥癬傳染婦女一切毒症新毒老毒復發多年梅毒未除根者功能清血解毒消腫鎮痛根本剷除全體毒菌搜淨骨髓血中毒菌功效偉大保證有效一盒除根定價單料每盒一元加料二元

黃氏保腎固精丸

腎虧體弱唯一靈藥

一治縮陽陽萎不舉不堅堅而不久二治囊冷精寒腎虛氣弱難於子嗣三治陽心腎不交夜夢遺精不見色即洩四治先天不足後天失調外強內弱五治五勞七傷諸虛百損夜不安眠六治腰膝酸軟元陽不固尿後滴七治心神恍惚似病非病驚惶失措八治不寒而慄天明洩瀉眼花耳鳴九治身破太早產婦未滿百日行房事十治久吸洋烟戒之未定精神困乏▲每盒洋一元每三盒二元五角

◇青島獨家經理總批發處◇

太和春老藥房　金鄉路廿一號

◀膠縣太平街維新大藥房代售▶

外埠函購寄費加二惟購滿一打者郵力奉送

康勳臣婦科聖藥

調經養血鳳凰蛋

此蛋專治婦女經血不調月經超前錯後忽多忽少血色不正黑紫成塊氣滯血閉鼻結不通氣虛血虧子宮寒冷崩漏不止赤白帶下小便淋痛行經肚痛腰眼痠痛腿痛兩脅發脹胸膈滿悶嘔吐噁心頭暈眼黑四肢無力生氣惱怒食寒涼瘀血成病癥結痞塊腹中積聚左邊一條右邊一塊攻上攻下心胃疼痛心慌心跳酸軟無力咳嗽痰喘午後發燒作冷面黃體瘦不思飲食日輕夜重自汗盜汗久不生育屢患小產或無子嗣及姑娘經閉乾血癆症即服此蛋無不立效藥力絕大萬試萬靈爲婦科第一聖藥每盒六粒二元剪報八折一元六角煙台福昌泰福興堂博山福成祥均經售

康勳臣著名驗方

婦女通經化血丹

◇婦女經閉之症……一盒確保痊愈◇

此丹專治婦女行經并月氣滯血凝血塊經閉不通肝血鬱悶氣相凝三五個月血經不見肚大成形面黃肌瘦乾血癆病嘔吐噁心不思飲食以至胎前臨產難產交骨不開胎死腹中衣胞不下一切婦科雜疾血分不見之病即服此丹立能通經化血開鬱和肝消癥化癖輕者只用一付重者連服三付血下立愈(注意孕婦忌服)價目每盒國幣二元

青島總經理山東路北京路轉角天合益大藥房　東鎭棗市路健古藥房　濟南張學子藥房　煙台福昌泰　博山福成祥　膠縣宏大藥社

張萬年大夫

特備近代科學化各種電器醫器　採取世界最新技術　選用中西名廠特効靈藥　憑十五年以上臨床經驗　對於初起久患屢治不愈　頑固疑難之花柳淋病　確具把握　負責根治

花柳病分四個病源、在不潔交合時染得何種病源即發生何種病態▲四個病源即梅毒(蒼白螺旋菌)白濁(淋雙球菌)軟性、下疳(杜克雷氏桿菌)鼠蹊淋巴肉芽腫(亦稱第四種性病)病源尚未發現也)▲目前對四種花柳病之治療、均已有極進步醫術且大多均亦發明有對症特効藥是故不在不幸染毒、急就設備完善、經驗豐富之醫師處、決絕可以短期斷根其纏綿不得速愈者要屬未得人、藥未適用耳、▲敝人行道十五年以上專科淋病、花柳、世界各頻而辦症頗能洞徹、實驗多、故治病確具把握、因此具有資望、故世界臨診處已經有特効藥、及進步的醫療器械發明、大都先委余試用、因是治療各病雖未必能超人、然確信對病家能負全責、尤一般屢治不愈之頑症狀、確有絕對把握可以保證在最短期間內滿意斷根。

○○時間自上午八時至下午十時隨到隨診

○○院設青島天橋西頭雲南路廣州路轉角電話七七四四號

國醫

夏雨蒼

專門　小兒科　內科

對於久治不愈之陳病尤有把握

寓蘭山路十六號

祖傳祕方治肩臂腰腿筋骨疼痛癰疽腫毒跌打瘀血作疼各種特効膏藥及九種胃氣疼除根散遠近心疼一服散痔漏五服散經驗數百年萬試萬靈

新聲

天雁圖（三四）

。廢丁。

苗塵雲她能認字、她懂的「紅塵」這些字眼。

再就看出破綻來的是：先前、苗天雁病好以後、蕭媽對我說過：苗天雁許給觀音菩薩了、還念了一卷經、這個「經」平常人就能够念嗎？不能罷！但是我不十二分相信他的話、所以我又問：王掌櫃你怎麼知道她是尼姑呢？」「這不是給人造謠言、請林先到街頭關廟門前貼了一張什麼？」我半信半疑的走到關廟門前見一張退了色的紅紙貼在那兒、我心里順着看下去：「告白：四方仁人君子鑒、今有敝菴菴士苗塵雲於×年×月×日已與本菴脫離永久關係、關於苗塵雲所作所爲、前者不究、後事與本菴無涉、除本菴與苗塵雲同意外、敬希諸仁人君子諒鑒爲幸。賈莊白衣菴啓」

我見了這張字貼、我臉上覺得發熱、苗塵雲眞是罪惡極了、上天應該怎麼處罰她？

我又走回福聚泰、王掌櫃向我說：「林先生、這種年頭怎麼講情理！」我問他：「苗錫福怎麼回事？」他說：「聽說、也不過聽人家傳說：苗錫福本來不姓苗、姓什麼可不知道！他離白衣菴很近、日久天長兩人就有點意思！總言說罷；苗塵雲也不過暫時叫苗錫福把她帶走、日後自然是一脚把他踹了！」我說：「倒底是把苗錫福踹了！」他說：「我也聽說過不到三天他就走了！」旁邊一個小伙計說：「苗錫福眞沒福、滋味尼姑比平常女人更好、」王掌櫃劈的一巴掌打在小伙計頭上：「什麼話、不用說八成你嫂子是尼姑、你偷了嘴吃了……」小伙計的臉一紅、格格的笑着走了！

回到王奉仁家吃過飯。一夜沒睡安穩、一閉眼希罕他娘就站在我身前；我眞想流淚、撇下她自已住着一間屋、我眞是放心不下的……（第二章終）

畸形繁榮

。龍公。

何謂「畸形」？例如：家裏無米下鍋、身上還穿着綢緞。洋麵雖然賣六元多一袋、而大人先生們的雅興還不淺！什麼叫做發揚文化？什麼叫做提倡藝術？什麼叫做繁榮市面？總而言之、「享樂主義」的表現。要想政治明朗、非剷除此種「享樂主義」不可！

話又得往回說：子兒攢足了、姨太太玩膩了、大烟抽飽了、馬將打昏了、總得設法調劑精神、就要來附庸風雅了。懂得何謂「文化」？何謂「藝術」？要怎樣的繁榮才算得市面眞正的繁榮？凡此種種、或代表答曰：「老爺有了子兒、就愛的這個調調兒、吹皺一池春水、干龍公底事！」筆者只有敬謹受教、絕不認爲遺憾；而欽佩得「六」體投地！

鳳傳一燕三千元、尤令人嘖嘖稱羨不置！燕窩本來是貴重補品、况且這隻燕窩又是「活動燕窩」。語云：「黃金有價人無價」、良有已也。

現在貧民生活困難、無庸諱言。常見報載友邦人士自動赴社會局捐款救濟我國貧民、然而、絕未聞有我們貴國人自動輸將者。如說窮吧？請擺駕大新舞台一對照、就不禁要倒抽一口冷氣了！或又曰：「過兩天要唱義務戲、少安勿躁可也。」然則、行慈善也要代價、夫復何言！

烟囱林立、商工發達、民生安定、才配稱爲「眞正繁榮」。此種曇花一現之繁榮、即「畸形繁榮」！

穿衣吃飯

。寅壽田。

穿衣、吃飯、這是人生要素中的兩大要素。任憑你生活怎樣簡單、也不能不穿、不能不吃。

可是、這兩件事就不大容易、窮光蛋、不必說、有錢的人們、也常會走着極端——滿身華麗、終日咽着糟糠的人、和整日肉山酒海、而衣冠却不太整備的人、這社會上都不難見得到。

有人說：「穿衣和吃飯的偏倚、輕重、是和這社會的進化有關聯的」窮鄉僻壤、遇着吉凶慶弔、大家一湊堆、別的先不談、總得吃喝一起、百事順當。要有人偶然穿上一件比較新鮮的衣服、走到人家面前、莫說「煊輝」半點不能誇耀、恐怕那陣子精神攻擊、管保他消受不了。

然而、一到了都市地方、就大大的不同。別說你家裏怎樣怎樣的好、你只要沒有兩身「馬路衣」、那連你自己也覺得腰板兒挺不直、何况、處處遭人小瞶、辦點事、老是怪別扭的、所以、三天不開食、不要緊、只要身上穿得挺像樣、人們你會想到你那面黃肌瘦、是操勞過度、要不然是姨太太的魔力特別大的原故。

我生平不能衣裳襤褸、立乎衣狐貉者之間、然而餓着肚皮賣俏、更是十二分的不敢。因此我對於經濟的支配法是吃飯占十分之七、穿衣占十分之三〇（假如沒有別的消費）本來「吃、成、着、威風。」威風事小、餓死事大。攷諸「人類原始」也是先會吃、後會穿：……你要說、這是「二十世紀」什麼的、那俺就不敢抬槓、「橫豎」時代的輪子」在不停旋轉着、將來的人類也許像那商店窗子上陳列的臘人似的、鎮日價五光十色、神氣十足、又誰知他的肚皮裏「空空如也」哩？

原宥

。芒斐。

如果有人在極不得已的情形下做了對不起我們、或者使我們感到不滿意的事、我覺得我們應當原宥他！

不妨先退一步想想：假使我們有一個僕人、在一個雨天裏、端了一盤我們所心愛的瓷器、從樓下送上樓來、不幸走過院子時被庭中的青苔和濕泥滑倒了、瓷器全都打碎、並且他身還跌青了一塊、憑良心說：我們是不是會不顧僕人的損傷而立刻大駡他「不小心？」性情再急燥些的、會不會再在僕人身上加幾條傷痕？但假如換一個方向、讓我們站在僕人的地位上、這不幸的事、對我們有一種什麼影響呢？我們心頭有一種什麼希望？——是不是希望主人原宥我、因爲我不是故意的？

可見我們若在不得已的情形下做了對不起人、或者使人不滿意的事情時、也需要着別人的原宥。推已及人、在同樣情形下、我們給別人以諒解、給別人以寬宥不是應該的嗎？

東漢劉寬的溫仁多恕、並是值得我們效彷的、自然我並不主張「別人無故地打我一個耳光、我還大度的問他痛手了沒有」的那種寬宥、但是確切的體貼到他人的艱難而予以原宥和同情却是應該的！人總是太寬容自已、太苛責別人了。假如反過來、我們能時時責問自已、刻刻原宥他人、無論作什麼事總不會到處碰壁了、此所謂「出乎爾者返乎爾者也」正是如此。

有大度量的人方能成大事！能寬容人、人才寬宥你！

外表

。魯丁。

還分明是一個闊闊的年頭、一個注重其外表的時代！每個人、內容不必求其充實、但外表却不可不講！看、除了癡子以外、誰還不在外表的講求上用一些工夫呢？

還不能完全說是人們的本性好講求外表、乃是由於社會上一般人們偏重外表的緣故！雖然、普通我們話是這麼說的：「外表講得瓜瓜叫的、未必不是一肚子糠、而外表不好的、却未必不是一腦袋瓜子學問！」但是、人們老是重外表、從外表上取人、沒法說我們的學問好、品格好、而外表不一定會講求得好！外表一不大好、（不小好！更是不成！）那就得糟糕一馬四！反之呢？品格壞、學問的沒有、而外表方面講求得登峯造極的美、那就成！到處不坐蠟、大受人們的歡迎！（不一定歡迎得叫老祖宗罷了！）

朋友們、你不相信嗎、請試試看！你穿着一件破長袍、一臉黑油灰、到哪里哪里便會賞你幾個白眼珠、也不怕你有天大的學問！若是、你把頭上使上一毛錢的膠和油兩攙、油光光的、把脚上的皮鞋擦得比小鏡子還亮、再加上洋服的渾身上下新而又新、這麼一來、走到任何的地方、不但拉洋車的和門役等、不敢弄萬金油上的虎牌、反而、人家都要向你恭而敬之、恭而維之、一毛一毫也不敢輕視、慢待！

哈！「重要也哉、外表之爲物也」！這里、出家人應該唸三聲「阿彌陀佛」、我在這里也只好高叫三聲「重要云乎哉」。

在都市上、外表更須努力的講求！吃飯、固然很重要！而外表的講求、也不能馬馬虎虎、有的人、主張飯可以不吃、外表却不能不下一番眞切的講求工夫！不錯！把他司常見有一般人、肚子里餓得唱「飢困曲」、外表却不肯泄氣！還是粉其面、油其頭、革其鞋、而大洋其服！人家看見他的外表很好、不敢零碎得罪！但、殊不知他的腰包里空了多日、肚子里空了一個了不得、不得了！話雖這樣的說、他的外表好、總是賺便宜、受歡迎、直到臨老餓死、還不失爲一個「擺闊者」！好、外表的重要、誰敢大膽否認呢？

我認爲：內容（肚皮里的）可以差遲點、或是完全沒有！然而、外表方面、却不可不講究。（像書人的學問不大很好、只要能够寫出一筆好字來就成）！

從明天早晨開始、我要每天少吃兩三口大丼！省出幾個錢來擺擺闊、講講外表、少做的闊一闊摩西！看吧、我這個莊戶老斗、快要在外表上下工夫了！都來看、南京北京的朋友們！（俺可不給你們拿路費）！

批評的態度

在現今混沌的文壇上、雖然有彙千及萬的作者、但除却戀愛小說外；描寫中國過去的變幻和近代社會情形的作品、雖然不能說沒有、至少是爲數寥寥罷！

在這混亂狀態之下、更可惜的便是有許多投機作家產生；他們寫出很多虛僞的作品、不是些無病呻吟、便是引人到墮落上去的滿足粗鄙的肉慾的作品、而書店方面、竟應和時好、大印特印、於是風行一時；而吃虧者却是我們讀者了。我們爲再不受騙起見、每看一本書後、便作些批評、加以褒貶、使讀者再不受騙。但我們必定有正當的批評態度、立場方可站立穩固、因此我以爲應有下列的三種態度：

一、眞誠的態度——我們批評一書、必須要保持我們的天良、應當沒有絲毫的私必存其間、更不可用卑鄙的手段、報以睚眦之仇；無論是我們自已下批評、或是讀人家的批評的時候、總要拿出不虛僞的態度、憑着我們眞誠的天良下判斷。

二、審判的態度——我們既批評一書、便要審判有沒有很充分很正當的理由、如果我們自已立場沒有站牢固、便去批評人家、那人家必有反駁的餘隙、不幸將我們的理由完全駁倒；則不但失敗、反要叫人家來批評我們了。所以我們要有愼重的審判力、澈底的追求眞是非。

三、不盲從的態度——我們批評一書、必須用我們親自的智力去判斷、勇往直前、決不假借、更不可人云亦云、盲從的去批評。（蘆之）

有和無

。夢。

咱還穿着破棉襖、人家却在單其衣裳了、有人說咱感覺大靈、忘掉了季候的轉變、咱却不大服氣、「冷穿皮襖熱穿紗、不冷不熱上下夾。」這個誰不知道？然而一轉、可是得有；沒有就難辦了。「巧婦難作無米之炊。」無中生有、大非易事、就是再熱、也是沒有辦法。

這是穿衣服、其他一切、莫不皆然。小如拉屎、屎尿、寫文章、……大如吃飯、住房子……有些人講究得了不得、有些人却不大在乎、這都是「有」和「無」的關係。不然、有東西誰還不會享受？

西哲名言錄

迪

▲無用之物、雖僅一文、亦爲高價。

▲須左右事業、勿爲事業所左右。

▲懶惰之頭腦、鬼魔之工場也。

▲讒言爲荼毒中之最可惡者、常入於賤者之心。

▲金錢不能閉痛苦之通路、又不能開快樂之新路。

▲最有價值之人、最易受人之毀謗。最鮮羊之果實、最易受禽類之啄食。

▲零碎之時間、實足以成偉大之事業。

▲少年諸君、汝當以正汝百行之基礎、以誠實爲其主旨、而當行之時、決不可計算其費用。

碎話

。虎侯。

某教員的大衫在學生們面前、後襟總比前襟長二寸、在校長面前、前襟又比後襟長二寸、不知這大衫是什麼料子做的、而有這樣特殊的伸縮性。

夜裏臭蟲大舉來犯、只殺得屍橫枕畔、血汚粉牆、晨起、友人來訪、見而嘆曰：「臭蟲不到廟裏喫神、而光顧閣下、是閣下還有人味、何以怒爲？」噫！余聞命矣！

縱橫山林的虎豹、攫拏獸而食之、萬物之靈的人、有時也被果其餓腹、兎鼠竊食於草莽窟穴、童叟犬貓、見之捉而殺之、不知虎豹得天何厚、兎鼠得天何薄？

寫詩、成癖、拿緊湊的筆意寫散文、固然是短小精悍、可是稿費的收入項下就要吃虧、有人說你要引長字句、並且告訴我一個例子是：「二郎者、老郎之子、小郎之父、大郎之弟、三郎之兄也……。」噯喲々！眞不敢領敎、還不如寫俺那莊戶詩、少挨幾句駡呢。

寫在味菓畫展後

書。

郭味菓先生畫展已經結束、吾人似無須多述、且郭君藝術、自有識者公論、亦無庸吾人代爲吹噓、然郭君畫展吾人實抽暇往觀一次、觀其取材之巧、搜集之富、中西兼優、古今並蓄、極盡大觀、不禁爲之心折矣。

余對畫藝雖不能通其意、然幼時頗關心訊先生解釋畫筌、且指古名家畫、以資作證、然余頗不悟、猶夏虫之聞冰、及今猶一大外行也、然近年多與名畫家遊、杭州西冷畫社諸子、青州姜蜀軒先生等、皆爲莫逆、且諸子皆在青曾開畫展、社會人士尚能憶及、近年到青畫家展覽、如西冷社、常琢之、姜蜀軒、劉海粟諸名家、或長於山水、或優於人物、或重於羽毛、或擅於花卉、神韻妙絕、各有千秋、然有未如郭君之涉而精者、是以趙大墨寫生、卜劃三之指畫、劉曉雲之花鳥寫意、姜蜀軒之松猴、不得專美於郭君之前也。

「觀於海者難爲水」、余自龍口受刺激後、心悸血熱病、一經活動、即不能執筆寫字、前兩年赴公共集會、多同仁代爲簽名、乃旭初兄不知、見郭君處多有名人題字、亦慫恿余爲此恒、旭初既不知余病、余欲峻恒、又恐朋友見疑、乃勉爲龍飛豹變四字塞責、然聚墨亦不成形、徒惹背汗返寓思之、益增慚怍耳。

難產

星划

俗說：「人走時氣馬走膘！」半點不差、人要是倒了運、什麼事也會遇着。

近來筆者患難產症、這不是難產症、而是絕對不受孕、眞叫人白着急。有孕難產尚有催生丸可吃、幸或養下幾隻來。而不孕之症、恐章陀回生亦要束手無策了。

本月稿費增加、本想加油多寫若干篇、有病呻吟也好、無病呻吟也好、只要騙來稿費則行。嗚呼、天厭之、天厭之、偏偏一隻方塊也擠不出來。點上半截烟捲等着「因士披里純」到來。提起筆來寫、先寫題、一張兩張、三四張紙撕完了、望紙生嘆、無別可想。

不想天下咄咄怪事、竟叫我這樣多愁善感的才子遇着、我又想起魯迅的話：古時的才子拾得一塊手帕也會賦相思詩、看起來我這冒牌的才子有點望塵莫及了！如施耐庵、曹雪芹等才子、業經金聖嘆考取、分別一等二等。假如古時才子生於現代了；不但洛陽紙貴、就連草紙也得宣紙的價錢、現在社會是五光十色、沒事兒給林黛玉拿拿蒼蠅、擦擦高跟鞋、給寶釵洗洗褲頭、是多麼愜意的事。施曹等雖屬才子之類、而偏不生在這摩登的現在、而我們祖上落了個好風水、我們是幸運兒、雖不是才子、比才子可高傲。話說回來：紅樓夢等經金聖嘆畫了若干樟腦球、於乎成了不臭之名作、眞所謂「冬季不凍、夏季不腐、氣味芬芳。」生在現在的我們雖有蒼蠅可拿、有林黛玉式的米司共舞。眞所謂「老祖曾沒享過的福、咱們都享了！」而老祖曾沒受的罪也受了。花紅柳綠、偷鷄盜狗、有多少資料可寫。話又說回來、「產」；歸到本題去、就是「難產」。這個名詞雖有挖苦才子、可是若和古才子的天才比起來、人家是一鳴驚人、咱是半生潦倒、不但不驚人、而像是催眠術。想起來：眞就該學會了游泳馬上去跳海一死。雖說、難產、而洋洋巨著雲時告成、倘若金聖嘆尚在人間、當爲我之「難產」浮一大白也。

去雁

吳芙兄：茲擬晤談希駕臨一敍、時間以午後二至四爲宜。

海水浴（專頁徵稿）

下星期六（七月八日）爲「海水浴」專頁、盼諸文友大作於七月六日以前寄來。稿子還是越短越好！

張萬年大夫　花柳淋病

初起久患　屢治不愈　確具把握　負責根治

特備近代科學化各種電器醫械　採取世界最新技術　選用歐美名廠特効靈藥　憑十五年以上臨床經驗　爲各級社會解除切膚痛苦　並專治一般屢治不愈疑難之症　絕對負責　確保斷根

花柳病分四個病源、在不潔交合時染得何種病源、即發何種病態▲四個病源即梅毒、（蒼白螺旋菌）白濁（淋雙球菌）軟性下疳（賓克萊氏桿菌）鼠蹊淋巴肉芽腫（亦稱第四種性病、病源菌尚未發現也）、▲目前對四種花柳病之治療、均已有極進步醫術、且大致均亦發明有對症之特效藥、是故、在不幸染毒急就設備完善經驗豐富之醫師處求治、決絕可以短期斷根、其纏綿不得速愈者、要屬醫未得人而藥未適用耳、▲鄙人行道十五年以上、專科淋病花柳、臨診頻、而辨症頗能洞澈、實驗多、故治一病確具把握、且因薄具資望、故世界各處一經有特效藥劑及進步內醫療器械發明、大都儘先委余試用、因是治療各病雖未必能超人、然確信對病家能負全實、尤以一般屢治不愈之頑症狀、確有絕對把握可以保證在最短期間內滿意斷根。

花柳病一般症狀及療法

花柳病者須注意的變化

如何方能治愈頑固各症

梅毒分三期演進、染毒後二三星期發硬下疳、繼起無痛橫痃、再逾二三月左右則發二期全身皮膚疹、九月之後發三期橡皮腫、然此爲在初失治而病勢平衡發展之現象…… [illegible]

……變化多端之花柳病即困難、治醫藥失宜成僵勢之花柳病則加倍煩難、世甚多菌型頑強、且力不能負責解決以致敷衍塞責者、於是病者苦矣…… [illegible] ……用 DECOCTUM ZITTMANNI …… BEHANDLUNG …… ULTIDX LAMP …… [illegible]

張萬年大夫啓

◎診所　青島天橋西頭雲南路八十七號張萬年醫院　時間　自上午八時至下午十時　電話七七四四號

◎星期照常隨到隨診

華北唯一嶗山晶石眼鏡老店

◎青島即墨路西首五十五號電話五八六二號◎

本店開設青市四十餘載專採辦嶗山茶墨水晶石用最新電機割磨散光近視斜視老花養目時式眼鏡驗目配光照目力定做晶石眼鏡光度準確交貨迅速物質精良定價特廉

注意　緊要聲明

小號原無分號並代理處屢有以假混眞冒充小號名義而售僞貨以玻璃料充嶗山石鏡本市及外省發現甚多請各界認明小號招牌仿單庶不致誤

三山誠眼鏡老店啓

鑄鐵管代用品　埃塔尼特管　鑛山用管

上下水道管用　電纜管用　瓦斯管用　溫泉送湯管用　各種工業用

代理　阪東調帶出品　各種膠皮帶

鐵道、鑛山、船舶用　諸機械、各種工業用品　各種電氣用品

日立製作所山東省總代理店

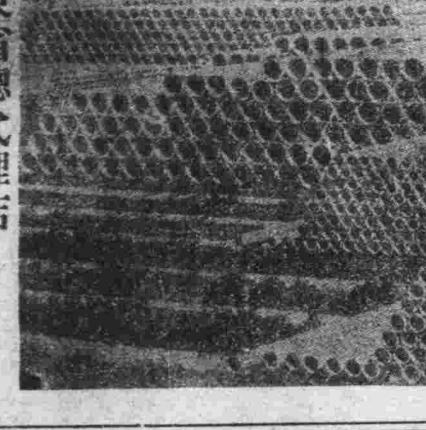

株式會社　隆光公司

青島市場一路　電話　七二一二　二九七五　六三二六　番

寶明

青島　天津路

嶗山晶石眼鏡專家

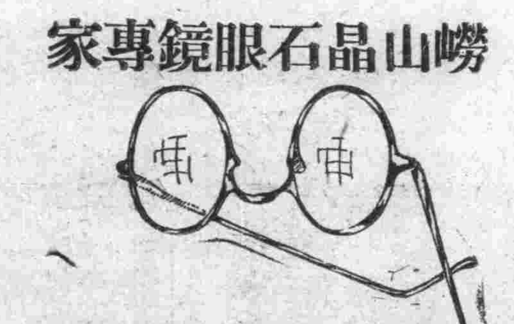

年代最久　經驗宏富　出品精良　式樣繁多　立給保單　如假管退

康勳臣　古方秘製　開胃舒肝丸

★心胃刺痛等症……一盒保險斷根

此丸藥性溫和男婦咸宜專治九種肝鬱不舒胸膈悶堵腹滿膨脹不思飲食噯雜嘔吐酸水氣逆不順兩脅刺痛氣鬱凝結心胃疼痛氣急閉噎嗝反胃痞悶不暢等症見效神速久已著名即服此丸立能解鬱舒肝寬胸順氣開胃止痛凡由飢飽或急氣所得之病三付全愈一盒斷根每盒六丸國幣一元●濟南張舉子藥房博山福成祥烟台福昌泰福興堂膠縣宏大藥社代理

青島總經理處北京路天合益大藥房　電話三八六六號

婦女白帶

（康勳臣製白帶塞藥）

當日見效　兩盒斷根

婦女無論赤白帶下久必腰痠腿痛百病叢生子宮虛冷血虧血虛面黃肌瘦飲食無味身體作冷兩脅發脹受孕難望本號代理（靈效健冲白帶丸）善固元神而補氣血寒熱顧老幼咸宜二盒保痊永不復健甚體止帶若仙丹近來假冒甚多者注意△每盒二元翦福八折濟南張舉子藥房烟台福昌泰均代理青島北京路一號

天合益大藥房經售

命相專家

醒醉客

大相士

能知你父母存亡兄弟幾位子女多寡
瞭然你妻妾賢愚姻緣順逆戀愛眞假
判斷你買賣盈虧軍政還阻謀事成否
指明你目前愁慮心腹隱情宜進宜退
細查你過去吉凶未來禍福家庭變遷
盡告你終身結局正財偏才富貴貧賤
◇談相減取一元◇占卦暫收四角◇
現寓北京路中華棧三樓三五號候教

娛樂

◇歡迎投稿◇ ◇概酬現金◇

北京中央電台主辦 二屆花臉大會
金少山郝壽臣侯喜瑞各演拿手戲 本市電台今晚轉播

本市廣播電台已自昨日起展長播音時間、由上午八時起至夜間轉播北京京劇完畢爲止。市民喜聆佳劇者、誠耳福不淺。

又北京中央電台主辦之第二次花臉大會、已決定于今晚上演於新新、名花臉無不網羅在內、大軸爲金少山之御果園、壓軸郝壽臣之賽太歲、以南金北郝同台、直如海內龍門天開二扇、倒第三則侯喜瑞演丁甲山、劉連榮演白龍關、王泉奎裘世戎演雙包案、該台或即中繼、本市市民亦可收聽也。

秋聲社公演 票價應改訂

程老板不遠千里而來、我們無論如何是要表示歡迎的！況且、劇壇的沉寂、市面的繁榮、也頗需要因程老板之來而能打破、增加。

這次的票價最高訂爲四元、有人認爲太高、我却以爲還不算高。我所認爲遺憾的、只是全部票價的等次分配得欠週到！

名角的戲雖然似乎不需要窮人買票去看、可是像這次程老板在青公演、甚應使一般市民都有一看的可能。

買前排票的自然有力量、那麼前十排一律改爲八元、也不見得沒人買。邊碼座儘量減低、最多不過五角錢、則多數市民都可一聆程老板的傑作、豈不兩全其美。（青萍）

爭先恐後看程郎

小生

好奇之心、人人皆有；所以這次程硯秋到青島露演、就轟動全市、許多人爭先恐後的託戚求友設法買票、預備看看程郎的拿手好戲、這種空前的熱烈情緒、只不過是「好奇」二字所使。

要說票價四元太貴、也不盡然。記得某次硯秋赴滬演唱、彼時滬上面粉價不過二元一角、而他的代價則高至二元四五角、如今只及面價的三分之二、較之當年在滬、比數尚少許多、故不足大驚小怪也。

況且、名角唱戲、開銷浩繁、講情理話原不能怪票價高。再說、闊老們花上三萬五萬都不在乎、區區四元票價當更不介意了。至於窮小子定要當了褲子去聽程硯秋、那只可說他有那股子癮罷了！

不過、我們總是像做夢般地希望買前排票的老爺們把這種豪爽的精神分一點到「慈善事業」上去、則功德無量矣！

談金鎖記

今日舊劇之青衣、已[illegible]如老生之有譚派馬派然、梅派在時代上已漸成過去、蓋其戲未能「大衆化」如古裝天女散花、黛玉葬花等、皆爲獨有之戲、除具歌舞之美外、少含意義、致不合今日觀衆之需要、難於普遍發展。程派則不然、程之戲如玉堂春、金鎖記、王寶釧等皆爲名貴老戲、且係啓蒙必學、其腔具有清逸之長、其作則規矩細膩、極盡「京朝」之美、一般後進遂不得不奉爲圭臬、宗而不移。程有今日聲勢、蓋非偶然、金鎖記一劇、普通只演探監一場、程則增加頭尾、唱作繁重、監中慢板、法場反二、集程腔精華、爲彼名劇之一（日月）

◇程硯秋與宋德珠合演之遊園驚夢劇◇

程禦霜愛好和平 對公益事業尤肯盡力協助

京遊子

久已沉寂的青島劇壇、突然傳出了『程禦霜來青』的消息、接着自然是『像一個霹靂、滿城風雨』。程君的唱念做、自是無一不佳、勿庸贅敍。記者願借些須地盤發表一點關於他的家庭狀況以及他個人的經歷、以供嗜『程』者一睹。

◇程硯秋在中國旅行社三樓上所攝之便裝照◇

禦霜不僅是個舞台上的良好演員而已！他對於中國戲曲音樂的改良與發展、會抱着很大的決心、因爲他的潛心研究、所以能够榮任戲曲音樂院長。而且、由於他努力的結果、才有國立北京戲曲音樂學校的創辦。這學校是造就中國戲曲音樂人材的地方、且給予舊科班制度一個重大的打擊！

他是沉默寡言的、底確有着學者的風度。

他還曾不遺餘力的跑到歐西各國去考察、雖然爲時很短、但他已蒐集了不少的材料；而且眼見西洋戲劇的發達、更增加了他對中國戲劇改善心的急切。

他不但善於寫字繪畫、還能說一口好法國話、這是他業餘研究的成功。到法國的時候、曾用法語講演。他的字畫是從我國著名書畫家湯定之先生所學。

夫人善於治家、尤精於做菜、禦霜每餐必由夫人親手入廚烹調、始能適口。

他住在北京西城報子胡同。他是北京人、家庭還是地道的舊家庭。

他有三男一女、都受着良好教育。長子永光、才十四歲、已是一個小留學生了。永光在八九歲的時候、被送到瑞士日內瓦的世界學校讀書。次子永源（九歲）、永江（七歲）、都在育英小學讀書。女靜貞（十一歲）則在家攻讀。

他是一位和平的愛好者、在他所編的劇本裏、如『荒山淚』、『春閨夢』都是宣傳和平的。他曾說過：『戰爭畢竟是慘酷的、人類的終極鵠的畢竟是和平！人生目的是在幸福、幸福便祇有在平和中獲得、所以歸納到人生的最終目的是在和平。』

他還是溫慈的、在京中、時常熱心的爲貧民救濟院、育嬰堂、佛教會粥廠等慈善事業演唱義務戲、這一點尤非一般名伶所可比擬的。這次他來青、記者曾問他是否有唱義務戲的打算、他立刻慨然答道：『只要有人倡導、我一定幫忙。一人受累、大衆受惠、這在我個人認爲最上算！』率直、誠懇、委實令人敬佩！

最後、願以同鄉老友的資格直爽地懇切的向禦霜說一句話、『興亞紀念日功勳偉大的皇軍的慰勞、救濟院育嬰堂等慈善機關基金的補助、貧苦市民的燃眉之濟、都希望程先生賣幾下子有意義的力氣哩！』

◇程硯秋與宋德珠合攝之斷橋劇照◇

關於硯秋

◀硯秋宜演悲劇。

◀硯秋的「水袖」較他人特長、其抖摔工夫極爲可觀。

◀硯秋唱西皮不如唱二簧得意、在聆者方面、亦以聽二簧爲佳。

◀時下後起伶票、唱腔宗程者極衆、尤以賀后罵殿一劇、無不以程腔爲楷模。

◀硯秋之腔、有多數內行公認摻有老生腔、渠自已尚不加否認。（京平）

老生陳鶴峯 顧全義氣

率配角赴大連演唱

聲震春申之麒派老生陳鶴峯暨全體藝員在大舞台獻藝多日、成績本極可觀、惟因硯秋來青、合同日期過促、鶴峯爲顧全梨園界義氣起見、特表示無條件讓步、硯秋對渠頗表贊佩、鶴峯等一行已定日內赴大連演唱、如不轉道赴別處、或仍返青。

弦外餘音

程硯秋露演大舞台、使島上暮氣沉沉的梨園界、空氣頓顯緊張、第一晚金鎖記、上座十分擁擠、觀察所到者多爲要員富賈、中下階級者則不多覩。

×　×　×

大舞台的內部設備、不能說是不雅觀、座位方面、觀衆也感到相當舒適、惟來來往往的有些賣零食的、連喊帶叫、殊使人不安、亟應加以取締。

×　×　×

中國黃道會鄭會長以禦霜獻藝島上、爲不可多得之機會、特增橫幛一架、以作紀念、又名票王心農、因素愛好程劇、亦特增幛一架、以表景仰之忱。

老生關德咸 由仕而優

年僅雙十能劇極夥

程硯秋來青獻藝同來之老生關德咸、爲北京戲曲學校第一屆畢業生、爲該校傑出人才、年僅雙十、能戲百餘齣、文武崑亂不擋。關伶由仕而優、前在京藝專攻音樂、擅長鋼琴、後轉入戲曲學校研究舊劇、天資獨厚、

增强新秩序建設 創設大影業公司
中滿合資八月左右可望實現

爲增强一般新秩序建設思想、利用影片之特質、由情操方面以指導民衆、收效最宏、臨時政府有鑒於此、擬創設中滿合辦之影片事業公司、此公司爲華北影片事業之實施機關、在北京設總公司、乃係專事辦理對華北方面影片之分配及文化影片之拍製事宜之華北電影股份公司（資本金總額五十萬元[illegible]影片協會、日本影片公司、上海中國影片公司交換分配、在影片法規制定之前、先採用檢閱制度、努力表現國策、將來可由日本團體投資、增加資本、關於該公司設立籌備事宜、由籌備委員會辦理、新公司之常務理事內定爲新民影片協會古川信吉氏、文化影片拍製部部長內定爲鈴木重吉氏、然本計劃案刻尚在法制部審議中、至遲於八月左右可望實現、影片國策之健全的發達、殊可期待云。

薛愛梨主演 地老天荒
◇是一部恐怖片◇

美麗的女星薛愛梨最近與嘉伯爾合作、又演了一部新片、名「地老天荒」這部影片除描寫悱惻纏綿的愛情之外、還描寫飛機空襲城市的恐怖、片子的故事很簡單、雪愛梨飾一個女優愛琳、嘉伯爾飾女伶蘇蘭卡的男配角、哈萊范恩故事的展開是寫美國與哈瑪地方一座戲院之中、女伶蘇蘭卡因酒醉而險些誤場、後來在嘉伯爾的化妝室內、闖進了一位女客、她便是雪愛梨、你說當時蘇蘭卡幸虧有她的提醒始不致誤場。言下、對嘉伯爾有慇懃的表示、她又毛遂自薦、說自己是歌舞團的團員、叫愛琳、如果他能和她合作、正是她夢想中的事。經過這一段很有風情的談話後、於是嘉伯爾不再對她冷淡、遂相偕入飯店進餐。當他同旅館時、却不料她又出現於他的臥室中、於是他更進一步對這神祕的女郎感到興趣。後來他們在車站接吻言別、分道揚鑣而去、嘉伯爾遂率這六個歌女在歐洲各處出演、但都沒有成就、他們就預備上日內瓦去試一下、不料車被阻於半途、一切陷於停頓狀態、說是要發生大戰、嘉伯爾遂入旅館休息、但在此處却又與愛琳相遇、但在愛琳却不理他了、嘉伯爾很奇怪、後來才知有個大漢伴着她、那便是軍火鉅商韋勃（愛德華諾爾飾）末了戰爭發生了、在飛機襲擊大量轟炸之下、這一對舞台的情侶便壯烈的犧牲了、這部片子是相當的動人的、轟炸的場面極爲恐怖、在另一方面是甜蜜纏綿的愛情、嘉伯爾與雪愛梨都是銀壇的第一流紅星、他們的自然是出色動人的了。

度量衡 測量器械 理化學器械 漆布 農藝器械 農具 計量器

醫科並畜產器械

東京（櫻印伊亙希亞松本器械店）總經理

德昌公司青島支店

廣西路四〇號 電話三六七八號

本店上海 支店北京

續招男女日語新生廣告

一、額數 男五十名女三十名
一、程度 小學畢業及有同等學力者
一、報名費 一元學費每月五角
一、修業期限 速成科五個月本科一年
一、報名日期 六月二十九日起七月五日止
一、地址 台西鎮小學校後

興亞學院夜學部

專售高尚鐘表
電流驗目配光
新穎唱機唱片
專門技師修理
亨得利

華振氏藥房

本藥房聘有專門藥學人才調製各國處方所用藥料均選上乘按方調劑準確精良決不以膺品誤人以重道德各國成藥化學藥品及化粧用品等無不俱備定價特廉如蒙惠顧無任歡迎 山東路二十七號 電話四〇三四號

全治皮膚病 天恩水

皮膚病良藥 天恩水 有四大特長 靈驗無比

殺菌作用 能殺除在皮膚病寄生之菌虫可立止疼癢之痛苦

消毒作用 能分散消滅皮膚病之毒素、使其不致攻入內部

收斂作用 能使患處遂日見癒迅速、收斂效驗神奇

潤澤作用 能使皮膚粗糙者、嫩細光潤

天恩水藥價 三角 五角 一元 二元

●主治効能 乾癬、濕癬、疥瘡、爛瘡、禿瘡、[illegible]

總發售處

日本東京芝區田村町四丁目一番地 東京藥院本行 郵局匯款東京六〇一四〇番

日本大阪天王寺石ヶ辻町二十四番 東京藥院分行 郵局匯款五〇八一八八番

受潮 受溼 受風 受寒 腰酸 腿痛 癱瘓 下痿 多年寒腿 半身不遂 四肢麻木 骨冷骨寒

速服 寒腿藥酒 兩小時見大效

▲每瓶一元五角 函購寄費四角

（效驗）感受風寒濕氣每遇天陰氣寒輒覺腰腿疼痛肩背酸麻非常難過如久不調治變成下委轉爲癱瘓實屬可怕不能工作全家不安欲想解決購服此酒 服此酒能於二小時內發生特別效力、或如覺患處作癢、或微熱、或微汗、徐徐出氣、均係藥力達到之明證。

寒腿

青島至誠藥社經售

總店：青島山東路南首 電話五一七五號（電話購藥通知管送）

支店：青島東鎮威海路八十九號 電話六一八二號（電話購藥通知管送）

遷移聲明

本公司今由廣西路三十三號遷移至費縣路七十二號照常營業常做中西各式地毯花樣新奇色澤耐久定價克己兼洗新舊地毯經理上海孔士·茂賓·祥魯敦·華斐各洋行德國名貴藥品孔士洋行其他進口貨物高樂洋行文具用品唐山啓新磁器瑪德堡·家定保險公司水火險如蒙惠顧不勝歡迎此啓

青島地毯公司啓

THE TSINCTA CAOR PETRO CTERY 72 FEIHSIOAE NAOD

費縣路七十二號 電話三六四〇

律師張國瑋啓事

啓者本律師因曾任職青島地方法院所應迴避期已屆滿茲呈奉青島高等法院批准在青島地方法院管轄區域內執行律師職務如有民刑訴訟及其他非訟事件欲與本律師接洽者請至黃島路十五號事務所與本律師面談可也 此啓

律師張國瑋啓 事務所設黃島路十五號

營業科目

一、辦理海陸轉運事業
一、倉庫營業，報關代辦
一、包裝部，搬運貨物等事宜
一、總經理水火保險一切事宜
一、關於直接或運輸資金之墊付

國際運輸株式會社青島出張所

山東路一八三號 電話三七三三號 二七〇五號

荷扱所 北京路八三號 電話六二三八號

本社 大連

支店 營業所、日滿各主要地及膠濟、津浦、京漢、京包、北寧、各主要驛

僞造仁丹緊要啓事

敬啓者鄙人丁孝卿在青島邱縣路長順棧內開設玉德印刷局因貪小利與王少東、郭永申、徐世浩、王嘉雲合謀僞造仁丹由鄙人丁孝卿印刷仁丹包裝賣與王少東、郭永申、徐世浩、王嘉雲等自行裝入劣性丸藥號稱仁丹在街市售賣影響仁丹商標欺騙顧客眞是良心有虧天理不容始做數日卽被仁丹公司於六月七日查出當將鄙等拘留予市南警察分局鄙等自知難免監獄之苦卽向　仁丹公司哀告認罪幸蒙仁丹公司寬宏大量允予不究如此大量待人更使鄙等慚愧無地特此登報道歉並勸後人千萬勿踏鄙等之前轍是所盼也

丁孝卿、王少東、徐世浩、郭永申、王嘉雲仝啓

僞造臭蟲藥緊要啓事

敬啓者鄙人王澤深在青島河北路七號開設義聚興鐵鋪因貪小利僞造黑猪牌臭蟲藥鄙人王澤深印有刺猥商標包裝藥面賣與義順永恒聚東轉售確係我自行裝入劣性藥面號稱臭蟲藥發售影響野猪牌商標欺騙顧客眞是良心有虧天理不容始做五十餘匣卽被安住大藥房於六月八日查出當將鄙人拘留於市南警察分局鄙人自知難免監獄之苦卽向　安住大藥房哀告認罪幸蒙安住大藥房寬宏大量允予不究如此大量待人更使鄙人慚愧無地特此登報道歉並勸後人千萬勿踏鄙人之前轍是所盼也

王澤深啓

津華商遷出租界後 英商營業停頓

進出口已由首位降至零位

天津特約通訊　津市英法租界地區、原爲荒蕪不毛之地、自經闢爲租界後、各國僑民、始漸增多、但所有工商業、大牛均爲歐美商人所經營、華人在該兩租界營業者爲數甚少、嗣因國內連年戰亂、津市華界商業屢遭蹂躪、商人爲一時安全計、遷入租界者日多、結果乃蔚成租界之特別繁榮、而一般英法商人、更利用華商各業之弱點、實行經濟侵略、尤以英商、在津市之地位、較諸任何列强爲大、如怡和、安利、平和、新泰興、和記隆茂等洋行、均係英人所經營、其勢力之龐大、幾可壟個操縱天津市場、同時更以滙豐麥加利兩銀行爲大本營、對於全市金價物價之操縱、更有其決定的勢力、因而英商在津市之地位、非但超出各列强　即對中國商人、亦造成喧賓奪主之勢、每家每年營業數字、最少亦在數百萬元、其所經營之貨品、出口則有蛋品、猪鬃、皮毛、乾果等、進口則以煤油、五金機械等爲最多、各商盈餘、每年少則在二三十萬元、多則在五六百萬元、每年英商由津滙往英國之現金、約在兩千萬元以上、其利潤之大、可以想見、惟本年入春而後、因民衆反英情緒漸烈、各業與英商之交易、一落千丈、如由津向英出口之苦杏蛋品等、現已俱未活動、至於進口貨、則早已無形停頓、同時自租界被封鎖後、華商均紛紛遷出、英商已無交易之對手、故各英商營業、目下已全部陷於停頓、其商業經濟侵略之體制、已漸居崩潰之途云。

全高粱	八、〇〇〇
江北包米	七、五〇〇
青口黄豆	九、二〇〇
全豆餅	六、二五〇
本街豆餅	六、六〇〇
大連豆餅	六、六〇〇
膠州小米	一〇、四〇〇
即墨小米	一〇、一〇〇
當地瓜干	五、二〇〇

生油生米 現貨市況

本市生油、前因滬市月底銀底緊縮、上海幫以致無力採納、市價慘落、尚無談主、今因月底安然度過、青中銀根略示鬆懈、況且市價跌落不少、輸出有利可圖、上海幫復而動手採辦、然因本街閩戶、俱嫌價低、不忍多數脫手、僅成三百餘簍、價爲三十四元五角。生米因連日受生油暴落之影響、一般製油家、食吸亦示冷淡、推因市面存底薄弱、故而繼續採納、每日雖成數千包、然實際過磅、亦不過千包而已、昨日寶隆洋行、忽然動手採辦、人情頓現精神、故仍妥原價十八元、市況轉趨俏利、預料過磅亦能滿意云云。

烟台水果輸出 恢復大連銷路

各貨市價均呈猛漲

烟台通訊　魯東所產桃杏梨櫻桃蘋果、爲烟台出口之大宗、前因大連禁止水果輸入、此間商場業團所受影響甚大、嗣經芝罘貿易市場小野場長、親往大連疏通、得該地當局許可、凡由烟台輸出之水菓、仍准由大連進口、故煙市南山福山所產紅杏、白杏、大小櫻桃、萊陽白梨、香蕉、蘋果等、特別活躍、園戶莫不利市三倍、商民均感激貿易市長正副場長、趙蘭言小野之德政、近五日中出口運往滿洲之水菓、達七千餘筐、惟售價急趨猛漲、大櫻桃每百斤由十七元、飛漲至三十七元大白杏由十三元漲達十九元、香蕉蘋果由二十二元漲至二十五元、餘亦上提、僅由大連運烟之香蕉、每百斤跌落六元、玆將近日市場行市列右、

大櫻桃每百斤三十七元。
小櫻桃每百斤十九元。
大白杏每百斤十九元。
紅杏每百斤十六元。
萊陽梨每百斤三十元。
香蕉蘋果每百斤二十九元。
白桃每百斤二十八元。
廣東香蕉每百斤二十二元。
大連香蕉每百斤十二元。
福山黄梨每百斤二十六元。

本市雜糧 交易閑散

市況亦平和

本市雜糧交易依然閑散、惟來源仍欠踴躍、故市尚持平和、連日除小麥因磨坊家、食吸頗覘、市價較前續升外、餘皆微挫、玆將最近市價列左、

高密白麥	一一、七〇〇
昌樂白麥	一一、六〇〇
膠州白麥	一一、五〇〇
海州玉麥	一一、〇〇〇
全紅麥	一〇、三〇〇
全大麥	一一、〇〇〇
全莞豆	七、〇〇〇
全芝蔴	一八、〇〇〇
全黄豆	八、八〇〇
全花豆	七、九〇〇
全扎豆	七、七〇〇
全包米	七、一〇〇

本市蔴袋 交易活躍

做出四百餘件

本市蔴袋、近因歐洲風雲緊急之際、將來用途甚夥、一般眼光銳利之家、近日食吸頗親、復以市面存底太薄、前途仍看俏利之象、昨據業中人談近日永順洋行等家、共批出九十月期貨四五百件、係香港蔴袋價目、市面現貨價目、香港蔴袋一元三角、上海蔴袋一元二角五分、冲新蔴袋一元二角云。

濟市足金 市價又回落

濟南通訊　濟市各金店、前

臘腸火腿等輸出南阿 須有官方證明

財政部咨各關係機關知照 市公署已訓令各局遵照

本市市公署調令本市警察局、社會局、海務局、商品檢驗局、對於臘腸用獸腸火腿等出口辦理手續須經官憲之證明、方能出口、玆將訓令原文照錄如次：

爲訓令事、案准財政部六月十七日稅字第一五五號咨文內開、爲咨行事、承准行政委員會祕字第九零四號咨開、案准日本興亞院韓北聯絡部與華北連經二第一四七號公函譯開、聞南阿聯邦政府、對於輸入南阿聯邦之臘腸用獸腸及火腿熏魚猪油等、必須要有原產國官憲發給如別紙抄件之證明、已於三月十七日官報布告、故華北向該聯邦輸出之獸腸、在輸出之貿易振興上、爾後應有屠宰場執務官吏居畜檢驗員發行之證明書、始准予出口、請按附件第一號式樣令關係各部各省、各特別市、按附件第二號式樣、令知海關長、及稅關長、並海關監督、及各地商品檢驗局長爲荷、除將所附各件抄送實業部請轉令各商品檢驗局外、相應抄同原附各件、計三紙、咨請貴部查照、轉行各省、各特別市、並令知各海關稅關一體遵照、等因承准此自應遵照辦理、除分別咨令外、相應照錄原附件一紙、咨請查照、即希轉飭所屬、一體遵照辦理爲荷等因、附抄件一紙、承准此應行令知商品檢驗局、警察、社會、海務四局、一體遵照辦理。

濟市小麥 進貨極多

交易亦順利

濟南通訊　本省各地小麥、自新貨登市後、近日以來、濟市進貨極多、津浦路南段濟甯等縣以及徐州固鎮等處之貨、源源輸來、本市粉廠近日來採購亦頗覘切、前日交易極爲順利、成妥四千餘包云。

濟南銀行 存款日增

計六百萬元

濟南通訊　當地濟南銀行、自日本人復歸以來、人口之增加、隨之營業狀態、呈於極爲順利、如最近存款、青島分店百萬元、張店分行二十八萬元、本行四百數十萬元、計有六百萬元之多、繳納資本金額二十五萬元之銀行、實爲入於堅實之步調、此種發展、當然無誤、呈於非常之景氣。

津正金銀行 輸出匯兌

十日間數額 達三百萬元

天津通訊　英法租界被融絕以來、依照匯兌集中制之正金銀之匯兌規定數額、未見如何減少、英法租界內之外商、爭先通過檢查所擁至日界正金銀行、應付輸出匯兌、十日間其規定數額約達三百萬元模樣、較檢問前之規定數額、有增加之傾向、又外商在租界內居住於交易上頗感不便、紛紛遷出租界外或設分店、多數向特三區、或特一區推進、將來匯兌集中到若施及所有品目時、外商向租界遷移、更見積極、英法租界、對貿易方面言殆已一變成爲款坤矣。

因各地金價、均行上升、故於日前上漲五元業已四日未動、前日、將上漲之五元落回、每兩出價二百七十五元、入價二百五十五元云。

濟市小麥 交易極佳

生米無交易

濟南通訊　本市小麥、市況又漸佳、蠢本市各粉廠、儘量吸取、進胃旺盛、故交易極佳、市況頗顯活潑云。又本市花生米、生米、因採購者不多、故交易甚稀。前日依然無交易云。

每日進口貨物

貝加爾號今日出口

大阪貨　石絨一四〇包　石棉二六包　滑石一〇件　牛肉四件　鷄卵三箱　蔬菜三件　鮮魚四箱

神戶貨　落花生實三六包　搬家行李三件　頭髮三包　木料四件　扇子一箱

横濱貨　落花生實九四包

阜生號今日去煙台　顏料一箱　顏料五桶　化學品一件　蘇打二桶　棉線七箱　牛腸五件

每日出口貨物

阜生號昨日由上海來青

麵粉一一〇件　大米三件　西洋酒六六件　啤酒七〇〇件　茶葉一件　食料罐頭一件　鹹菜一五件　竹筍二件　硫酸鹽三〇〇〇件　硫黄一〇〇件　顏料一四件　漆皮一〇件　錫箔四件　紙一件　熟皮一〇件　皮帶一件　皮鞋一件　帆布鞋一件　砂布八件　化學品一件　蘇打二件　滑油一〇件　象牙果一三件　電燈泡四件　文房具一件　藥材一件　算盤一件　鐵釘一件　漂粉一件　肥皂一件　草繩四件　皮二件　舊影片一件　雜貨三六件

海外市況

（六月二十五日）

◎倫敦銀塊　現物　一八、〇〇　遠期　一七又一六分之一一

◎紐約銀塊　公定價　三七又四分之三

◎美國棉花　現物　九、七一　七月　九、三〇　十月　八、六一　十二月　八、四二　一月　八、三一　三月　八、二三　五月　八、一七

◎印度棉花　白路去　七八月　一六〇又八分之七　阿姆拉　七月　一五五又四分之一　十二月　一四四又八分之三　平果而　七月　一二〇又四分之三　十二月　一一九又〇分之〇

◎倫敦金塊　一四八、〇六又〇分之〇

◎市俄古麥　七月　七〇又四分之三　十月　七二又八分之三　十二月　七三又八分之五

◎紐約匯兌　對英　四‧六八又八分之一　對日　二七、三一　對華　一三、〇〇

◎倫敦匯兌　對上海　六、又八分之七　對日本　一、二　對法國　一七六、七四　對紐約　四六八、一二

青島濰縣路五十七號
大綸線號
裁縫用品　靴鞋帽料　絲線鈕扣　日用百貨

呂敬洪齒科專家
主任　呂鳴玉
本號設青二十餘年、關諸齒科頗具實驗、拔牙補齒純爲德術、手積迅速患者立痊、治療負責永不復犯、鑲牙堅固品優價廉
濟甯路六十九號

鈴木齒科醫院
本院在青開設多年一切牙症均能限日痊癒拔牙鑲牙尤爲精究技術費一律將底減以副患者雅意
鈴木富雄
觀海一路二十八號　電話二三四三號

山東汽車行
電話三一〇四三　三五〇四
汽車部　車新價廉　服務晝夜
修理部　工精費低　迅速應期
本部存有舊客車數部願廉價租售顧購租者請來接洽
鴻記　地址　山東路三十三號

兒科專家　李春園
以推拿法治小兒百病　獲效既速且無痛苦
診所（肥城路卅八號 即大橋東頭）上午門診 下午出診

英記酒樓
酒菜　麵飯　星期　茶點
山東路一七一零號　電話二五五九號

戶井口腔外科醫院
齒科一般　口腔外科
往診　入院　應需
院長　戶井良夫
副院長　阿嘉宗惇
青島聊城路二十一號
電話七二九一番

青島啤酒

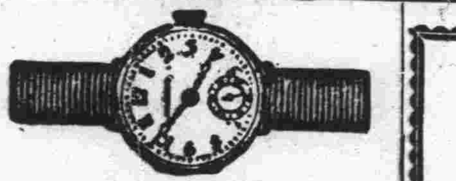

男人手表六元八元至廿元
女人手表十二元至十八元
鐘表　貴金　寶石　眼鏡
銀器　鍚器　各種　身具
紀念　盃　徽章
蓄音器　唱片
雙眼鏡　寒暖計
白金　細工　製作
金銀
近江洋行
青島山東路　電話二〇三六

婦女通經　麝香化血膏
此膏祖傳秘方神奇效驗專治婦女經閉不通數月不見氣聚血塊肚大成形鬼胎病臨產不下幼女乾血癆重雜疾血份不見等病此貼平安化下瘀血者兩貼塊化爲血速貼者一貼破化血胎孕婦切忌以免無形化消每貼元氣不傷此藥力尤大每貼四元
北京廣善堂膏藥鋪啓
青島代理處山東路金星大藥房　電話七〇六二號

子宮座藥　惠乃玉
是現代女性最有理想的至寶專治婦女赤白帶下腰腿痛子宮寒冷腹內膨脹月經停閉處女經期不準內有氣血病塊等疾積不下以及乾血癆症勿論遠年近得只用一粒立見奇效藥量一球可保一調間之效力將藥球放在子宮膣內自能立見腹中瘀積血塊等化下即能根除病源誠爲婦女中之至寶也
東京　發賣本舖　貴命堂
山東省總經理　寅屋大藥房
青島山東路膠州路角　電話二一九六七　五六一六番

潔齒防蛀　功效偉大
有高貴的品質：所以能風行社會二十餘年！
空盒三只　在七月九日前可換一號風景香皂一塊
贈品處　永泰昌雜貨號　青島李村路三三號　電話四六三七　五二三六

中國化學工業社出品
全國各埠均有經售

趙濟倉長命
買一送一
補腎寶
主治　腎虧陽萎　無能腦弱　早洩夢遺　滑精生殖
夜間失眠發育不全見色流精腰酸背痛子嗣絕望諸虛百損等症一試經服白髮轉黑返老還童轉弱爲强青春恢復誠有不可思議之奇效本品係專家趙濟倉心血結晶原料採用人參鹿茸等貴重藥品社會起見每瓶祇售一元翦此廣告實一等服後無效可退宣傳願受任何重罰◉上海英租界濟倉藥房發行
青島總代理北京路天合益藥房
濟南張驊子藥房　膠縣宏大藥社經售

請看妙手回春
鄙人係一工人於五年前在頤中烟公司服務十四年之久因勞致病胸痛不但飲食反胃作服加重去年冬季精神更不足數年延醫服藥無效百藥不見病入道不之大病歷君介紹得張國醫先生診治經去百年病因痛苦原得遇友人介紹張先生診治
（華陽支路六十號內王懷仁啓）
屢經中西醫生不根治、夜服藥注射、以診斷多年、並一介紹之所安、幸得百方調治
出診　下午二十時起至六時止
門診　上午十時起至二時止
張寓先生觀海一路十二號

精神治療專家楊道眞先生再度來青
彰德楊道眞先生專攻精神治療一並精鍼灸術游學東瀛後久在北京懸壺名馳遐邇前年應招來青診治重症神經衰弱症不一月即卓著奇效沉痛除根本月二十日復經友人專電請再度蒞青治病同人等推先生濟世活人之素志請其利用餘暇爲各界凡患神經病所有神經病失眠症神經痛小兒諸症以及中西醫藥束手之一切疑難大症者幸勿失之交臂也
特爲代訂診例如左
門診上午九時－一時
外診下午四時－七時
市外及長期治療另議
診費五元
診費十元
地址觀象一路一號樓上電話五四五八號

橫濱正金銀行青島分行
本行創立歷有五十餘載資本金壹億圓
收足資本金一億圓實業社會各界許
營業處所：總行設在日本橫濱
分行：倫敦、紐約、里昂、孟買、香港、上海、天津、北京、大連、奉天、漢口、新加坡等處
各種存款、匯票、押匯、貼現、各種放款、代理收解、一切銀行業務均可隨意顧客請至本館接洽
電話　二三七〇　二九九〇　三六四六　三一一一　三五八二號
支配人席　二一三九
副支配人席　二一六四
輸入係　二四四七
輸出係　二八四五
貯金係
出納係
預金係
公衆用

霍康醫院
專門科目：內科外科產科婦人科小兒科皮膚花柳等科
治療科目：骨結核（即骨癆）急慢性骨關節炎骨關節結核瘰癧及惡性腫瘤等專門根本治療無需開刀手術
門診時間：每日上午九點半至十二點半午後一點至五點半
急診不在此例
院長醫學博士霍哈拉共長
產婦科女醫師生如鋒
地址　膠州路十三號東方市場對面　電話六六六九號

△滋養軒廣告▽
滋養牛奶糖　各樣餅乾
滋養櫻花糖　西式糖菓
山東路一六九號　電話二四八三號

高大夫醫院
山東路南頭十六號
電話五八九四號
病室清潔看護周到
專治各科疑難諸症
防疫注射電話通知
▲醫學博士高內安
▲產科助醫于英華
▲產科主任張文華

精神治病不針不藥
保根據學理、應用精神療力感應等科學新法、專治神經衰弱、神經病、失眠症、疑心症、歇斯的里、腦病、胃腸病、生殖器病、糖尿病、婦科諸病、以及一切惡癖等、均能立刻見效之最新捷之根本治療法也。（備章備索）
精神治療專家宋本昭啓
地址：定陶路十八號借用電話三一一九八號

專門：皮膚花柳科、泌尿生殖器科
林予聖醫師　兼治內外科
本院專治皮膚科、花柳科、泌尿生殖器病等科疑難諸症、渴多年臨症經驗、採辦世界最新療法、各症特效靈藥、凡學驗血、光線治療、膀胱尿道鏡檢、尿液化驗、病治療器等項、應有全備。對於大小手術、住院、醫藥注射等費、力求公道克己、實爲較備完善、極平民化之醫院也。
產科女醫師周君言（接生費十元）
院址冠縣路五十八號（華北醫院舊址）

中日長官蒞臨指導下 海水浴場昨日開幕

設備完善較往年大有進步 放鴨羣於水競捉樂趣橫生

匯泉海水浴場、經市公署以下各局、多日之籌備、於昨日開放、本年因市政已步入正軌、故該場之設備較昨年大有進步、除備有救護船七艘担任救護外、并有小汽艇一艘在海面巡弋、故關於水上救護之設備已臻完善之境、此外警察局之瞭望台、由市南分局派警二名輪流在台上瞭望、台下既爲衞生局之救療處、由該局醫師李國鈞、護士劉文潛、鄭德華三人、逐日在場照料、担任救急醫療、而與警察瞭望遙遙相對者、爲本報之浴客脫衣場、「青島新民報」之紅旗高飄天空、一般浴客、對本報優待之情均甚滿意、尤其本報脫衣場所備之茶水、頗爲一般浴者所歡迎、在昨日午後二時、警察局樂隊樂聲悠揚中、市公署柴田最高顧問及各局長均蒞止、市南分局陳寄廬、及清水指導員、亦率警在場照料、俄而由水面放入白鴨數十、泳者羣捉而得之、浪花四濺、頗爲水面增加興趣不少、同時交通公司亦奏樂放送、樂聲洋洋至三時許始止、各局長參加此典禮後、旋即返局、傅警察局長於聚餐後、偕高伯亮股長在海水浴場巡視一週後始返局、衞生局之救護、昨日即有山田鶴子等七人受傷而求治、均經醫師敷藥診治、被療之民、咸稱謝感激而去云。

友岡武年氏 攜眷歸青

市署補佐官 家眷亦來青

興亞院書記官友岡武年氏於日前赴日本從事種種連絡接洽、玆因公畢、已於二十八日攜眷屬歸青、又同日市公署中村補佐官之眷屬亦來青。

本報舉辦之 攝影比賽大會 在匯泉舉行

人文薈萃藝術之結晶

作品限十七日前送交本報社

一般藝術家期望中、本報主辦之第一次海水浴場攝影比賽大會、於昨日午後一時、在匯泉浴場舉行、自一時起、即有各界中日攝影家、仕女紛纜、往本社之招待所、各簽名、襟懸紅花而入場、俄見不同國際之男女老少浴客曲綫畢露、大腿雜陳、開麥拉、則大形忙碌、各攝影家紛持其得意之攝影機、而殫精竭慮、以期得到良好之成績而獲得市長之銀杯、迄報名截止參加者、有百餘名各參加者之作者、於十七日前送交本報寫眞部由市公署及各界代表審核後、何人膺冠軍、在本報揭曉云。

浴場等處攝影 須經官方許可

再本大會開會時、乃蒙陸海軍兩當局之美意、特許攝影者、但今後如無當局之許可、攝影即予禁止、故請參加諸君注意爲要。

本報攝影大會形形色色

本市水菓行 將成立公會

本市水菓商販代表戴明正等、以青島市內水菓行家數業多、平素缺乏聯絡現爲謀同業營業之發展起見、特籌組青島水菓業同業公會、大致業經就緒、玆定於明日「三日」午後一時、在即墨路聚福樓內舉行水菓業同業公會成立大會云。

◇攝影大會中之描寫◇

憲兵隊捕獲 攪亂治安份子

解交艦隊軍法會議懲辦

詭詐良民匪徒數名被獲

濰縣北鄉莊崔家館莊居住之王國本（年四十二歲）、前曾在濰縣日本領事館警察分署供職、彼遂以之爲奇貨、乃嗾使齊雲芝（年四十歲）、李常闊（年三十七歲）、滿登州（年四十八歲）等、爲密探活動、專偵查日軍軍狀、策謀攪亂治安、事爲憲兵隊偵悉、遂將其逮捕、又高吉儒曾爲蟠踞嶗山一帶、孫世安部之一員、專事抵抗皇軍及孫匪潰滅後、即在紡績工場等處活動、亦從事調查軍狀、恐嚇良民、無惡不作、刻亦經憲兵隊逮捕、有稱趙王泮之二十八歲青年、亦自去秋來攪亂治安、偵查日本軍行動、及爲滄口分駐所逮捕、仍無歸順之色、遂將前記匪賊等、皆解交艦隊軍法會議懲辦、再陳義（年三十歲）、丁孟郊（年七十六歲）、孫滋（年六十八歲）等已有數次、或三百圓、百二十圓、或三百五十圓威嚇良民勒索金錢、事經發覺、已爲憲兵隊逮捕云。

郭味蕖 畫展閉幕

參觀者數千人 售畫件百餘幅

名畫家郭味蕖、自在本市取引所舉行個人畫展開幕以來、館陶路上車水馬龍、每日前往參觀者、不下二千人、五日以來、除較大畫幅外、所有扇面小幅山水花鳥、幾全部定購一空、郭君畫宗南北各大家出筆落落大方不染時習、青市中日名流、亦多

濟甯路發現女嬰屍 患天然痘致死

警察局飭屬嚴緝拋屍人

本市聊城路分駐所於昨日（一日）午前八時許在濟甯路發現遺棄女嬰屍一具屍體滿出紅痘、當即向警察局報告、該局當由衞生股黃組諳醫官前往檢驗、該嬰屍係患天然痘、繼由鄧股長覆檢後、該幼童確係患天然痘而亡、立即報告衞生局、除將該嬰屍火葬外、並於棄屍地点予以消毒、隔絕往來行人、以免傳染、警察局以發現天花症、旣不向主管方面報告、任意將屍體拋棄、旣有違人道、又有礙公共衞生、及市民安甯、已嚴飭該區警士嚴緝拋屍之人云。

駐青日本總領事館新任代理總領事、業經發表、聞郭君擬暫留琴島渡暑俟秋涼後、再赴北京深造云。

滬麵粉廿萬袋 不日即可到青

糧價上漲確係奸商操縱 當局平抑糧價嚴厲取締

本市食糧雖經社會局需給股及本市各當局一再調查足所需給、然其價格則日益高漲、迄未下落、此中乃不免奸商操縱、尤以近數日以來、每日必漲、前日麵每袋六元一角五分、昨日每袋六元三角、恐今日仍將上漲、似此情形、當局將嚴厲取締、又本市爲平抑糧價、將由上海運到麵粉二十萬袋、不日即可到青云。

本市新民青年團 大致組織就緒

商會函各商號勿信謠諑

關於組織新民青年團之消息、連日經關係當局、向民衆及各行商會解說後、各民衆對前數日所傳之謠言、業已冰釋、至於組織之成績、各分局之六個支部、均已將人數調查完竣、以每個分駐所爲單位、配合各分所管內之人數、組成一團或二團不等、正副團長、由地方有力者任之、亦均推定、昨日各分局分別召集正副團長開會、磋商組織各問題、至於各大工廠會社、則各自組成支部以省手續而利進行云。又該局、爲安定人心起見、除通飭各分局召集本市有力人士、擧行座談會闡明青年團之意義、曉諭市民週知外、並函請本市商會、分函各商號、萬勿聽信謠諑、安心各營其生、昨日市商會已分函全市商號、各同業公會、一體遵照辦理、其原函如次：遝啓者、接准青島特別市警察局函開、遝啓者、查近中本市七七事變周年紀念、所組織之青年團、原以糾正不良之舊思想、以期建設東亞新秩序爲宗旨、而一般市民不明眞相、均誤認爲係實行徵兵、因致謠言紛起、人心極度不安、爲闢除謠諑安定人心起見、除通飭各分局召集本市有力人士擧行座談會、說明青年團之意義、並曉諭市民周知外、相應函請轉知本市各商民人等、務各安生業、毋得輕信謠言、自相警擾、以維秩序、而利公安、即希查照辦理、至訒公誼等因、准此、除分轉外、相應函達查照、此致各商號云。

萩原機關長 定今日歸青

青島特務機關長萩原大佐、日前赴北京與當局爲種種連絡、玆已公畢、定於今二日歸青云。

農民利用山溝 私種鴉片

郭供先等十七人 被警查獲送分局

台東警察分局、近查得管內農民、時有利用山溝僻處私種鴉片之事、經該分局令飭嚴查、結果計有浮山所村居民郭供先、蘇可保、仲兆君、亢家莊王啓鳳、閻瑞鳳、亢登玉、亢登盛、亢登才、亢登輝、西吳家村王文茂、吳正順、王盛德、吳敏順、王明信、朱學信、閻振吉、等十七人、私種鴉片、均被查出、於昨日傳局訊辦云。

各界民衆定期舉行 反英示威遊行

籌備委員會商討進行方針 委員長及委員等均經推定

本市各界團體及民衆代表等、鑒於英國妄肆援蔣、有礙東亞和平、及建設東亞新秩序之進展、現爲促英人反省與一改過去謬誤之援蔣政策起見、本市決定於本月四日擴大舉行、全青島各界民衆反英運動示威大遊行、昨日（一日）午前十時、各界代表、各全業公會代表等三十餘人、特假本市青島商會召集反英籌備委員會由曲益三爲臨時主席、商討大會進行方針、及一切應進行事項、即席公推李德順爲反英籌備委員會委員長、楊玉廷、丁敬臣爲副委員長、鄭道臣、王蘊齋、喬振聲、藍荊山、董品三、李仲剛、方百川、趙振東、王壽臣、孫竹坡、袁鐘山、徐秩卿、李淑周、呂月塘等爲委員、至一時許散會、午後三時繼續召集幹事會議、商討反英遊行大會各項事宜、並暫定商會爲臨時辦公地址云。

音樂演奏大會

各學校昨聯合舉行 到場聽衆達千餘人

本市教育局陳局長、爲陶冶市民性情、提倡研究音樂興趣起見、特舉辦各級學校聯合音樂演奏會、昨日下午八時半在市民大禮堂舉行、到場聽衆達千餘人、屆時首由陳局長致詞後、旋即開始演奏、各項演奏均極精彩、玆誌陳局長致詞如下：

今晚敝局舉辦各級學校聯合音樂演奏會、蒙 各位來賓光臨指導、不勝榮幸感謝之至、至於此次舉行音樂演奏會之意義、鄙人願向諸君簡單報告：「世界東亞各國無不注重音樂、而中國古時、且以禮樂相提並論、其注重尤可概見、蓋音樂一道、小而言之、可以陶淑性情、大而言之、可以轉移風俗、欲求維繫世道人心、實舍此莫由也、乃降及近世、不惟古樂淪亡、即今樂亦復無人重視、人心之澆漓、風俗之頹敗、又豈無因、鄙人愚見、以爲提倡音樂、應自學校着手、而後逐漸推及社會、今日舉行此會、亦即此意、惟本市各學校、恢復未久、學生平素對於音樂之練習、旣不充分、而教職員等、均係課餘研究、亦難十分純熟、其一切演奏、自不免於幼稚、以此等毫無特長之音樂表演、消耗大家之寶貴光陰、此更教育界全體同仁感謝之餘、所最引爲不安者、尚祈諸位不吝指教、並格外原諒爲幸」云。

鄉區行政籌備事務局 昨舉行成立禮

柴田最高顧問等致訓詞 周局長昨日已佈告就職

本市市公署爲指導膠即兩縣行政而組織之鄉區行政籌備事務局、昨日上午十時半、在市公署會議廳擧行成立典禮、到該局各委員及全體職員、由柴田最高顧問及周局長分別致詞、至十一時禮成、又事務局周局長昨已佈告就職云、

最高顧問 柴田訓話

本日爲鄉區事務局成立之日、鄙人有數言、願藉此機會與諸君一談、查膠縣即墨、刻已劃歸青市管轄、實堪慶幸、惟在前該兩縣、曾被一般匪徒攪、藉以反抗新政府、經皇軍努力討伐、幸已肅清、刻下亟應在市長統制之下、力謀地方工商業之復興、以期完成爲大青島之建設、是所切盼、如此目的不能達到、則是該兩縣面積、極好之地位、而商工業仍舊不振、又何能日進繁榮、而成爲世界一大都市、惟望諸君、於此炎天烈日之下、努力合作進行、雖暫時不免辛苦、但鄙人相信、總可得到最後之幸福、言盡於此、願共勉之、

周局長致詞

今日爲鄉區行政籌備事務局擧行成立儀式之期、幸蒙柴田最高顧問、中村輔佐官光臨指導、及接收委員各位各局長、不勝欣幸之至、膠即兩縣、接收以後、行政事務日形紛繁、玆爲適應需要設立此局、鄙人承乏局務自愧才疏學淺、難勝重任、幸本局事務遇事可以秉承市長意思、並承最高顧問輔佐官之熱心指示、其有關各局管轄範圍者、又有各局長分別處理、故遂不揣愚陋、強勉担任、尚祈隨時加以指導鞭撻、俾匡不逮是爲至幸、玆所望於同事諸君者、平日立身處世、各以清愼勤三字爲標準、清者砥礪廉隅束身自好、愼者小心翼翼謹言愼行、勤者努力奉公、勿荒勿懈是也、果能本此三字躬行實踐、則政治自臻清明、至對於兩縣之行政方針、自以肅正治安、統一民心爲第一要義、次則清理財政、整飭交通、提倡教育、然後循序漸進改良社會、普及衞生思想、以期令無不行、事無不舉、如是則理想之大青島建設、可以實現、即東亞新秩序之確立、亦利賴於斯、語云爲政不在多言、顧力行何如、願與諸君共勉之、

駕汽車沿海兜風 撞斷洋灰柱四根 直駛入海中

女客兩名摔出傷重死一

國際運輸車載汽油失火

日人黑木關雄、住本市榮城路、於前晚八時許、自駕〇六七五號汽車赴匯泉路、至十六號門前一時不愼、該車左傾、將馬路旁之洋灰立柱四根撞毀、乘車之女客二人被撞出車外、當時人事不知、被震傷甚重、而汽車因石柱被撞倒即駛入海中、經警發覺後、將隨車入海之黑木關雄撈救上岸、連同受傷之二女子已送志波醫院救治、其中一女子因傷重已於昨日身死、其他受傷者尚未脫出危險時期云。本市國際運輸公司汽車駕駛人劉景現、跟車人李鴻昇、駕三三二七號載重汽車裝汽油三桶、由長山路南向北行至長山路五號門前、車內汽油突然爆燃、勢極猛烈、幸消防隊駕救火車趕到撲救、司機被燒傷、即送博愛醫院救治、尚無生命危險云。

滬西國學生團 昨大批來青

上海西國學生、近乘暑假閒暇、組織遊歷團團員共計四十九人來青避暑休息、於昨日由教員二人率領同搭大連丸到青、聞該團預計在青勾留一個月、再行言旋云。

禁烟稽查處 處長一職

由呂局長兼代

本市市公署爲辦理查禁烟苗徵收罰款、特設立查禁烟苗稽查處、處長一職、昨已明令發表由財政局長呂振文氏兼代、該處並設總務、稽徵、督查三班、處理各項事務云。

農林事務所長 赴京履新

本市建設局農林事務所所長徐稱唐、頃赴北京建設總署履新、所長一職、建設局、已發表該所農務股長孫雲蔚兼代孫氏已於日前接任云。

警察局注意 冷食店衞生

未經登記各家 派警嚴厲檢查

本市自入夏以來、因天氣炎熱、各冷食店開業者如雨後春筍、本市警察局以各冷食店售賣冷食冰激淩等、其衞生與否、關係市民健康、如不清潔、一旦發生疾病、危險殊甚、自本月初、至本月二十日止、在社會局正式申請登記者、只五家、計同心成、玉孚、麥精汽水廠、福壽、華北、海濱各咖啡店、其他各商店未領照登記者甚多、警察局爲嚴厲取締不潔冷食起見、已派衞生警對於各冷食店之開業各戶、嚴厲檢查、以資取締違章商店云。

痰喘咳嗽 一服除根

龍角散之十大特長

一、對於病原有良作用＝不須咳嗽即奏良効
二、善使咽喉滑軟＝精氣眞爽快心神又明朗
三、尤使呼吸平安＝困難之呼吸如同一掃快樂即生
四、有靜止咳嗽之作用＝一經服用即有靜止咳嗽之精妙
五、防止影及胸部＝咳嗽即止胸部自無痛苦之患
六、解消過熱＝過熱創易變症牠能爽麗消除
七、防止肺炎之變症＝善能防止肺炎及肋膜炎之變症率
八、無肺結核之痕跡＝又能消殺可怕之結核種子
九、决無副作用＝决無習慣性及胃痛之敝
十、亦可與他藥併服＝無論與何藥併用均有良効

消除頑痰、靜止咳嗽、防止肺炎、肋膜肺炎、結核等症

龍角散

龍角散既爲純優良藥質之配劑故　雖少量亦奏効果且香味尤非常爽快故　雖病人幼童嫌藥之人亦極樂服用也

龍角散主効

痰咳患者　因痰常咳之人可能極其快樂
喘息患者　因痰喘而呼吸困苦者宜即時服用
咳頻發者　頻出咳嗽夜不安眠爲健康之百害
感冒患者　於流行感冒及感冒之咳嗽有快適之効果
肺病咳者　肺病之咳者則患部益行抗進故須留心
血痰患者　痰中帶血之人必須服用
百日咳　兒童之百日咳請即服用
痲疹咳　痲疹咳亦須應用而與他藥亦可併用

藥價　二日分＝二十錢　四日分＝三十錢　八日分＝五十錢　十八日分＝一圓　四十日分＝二圓　六十五日分＝三圓

東京市神田區豐島町　總舖　株式會社 藤井得三郎商店　振替東京九一一番　電話浪花(67)一〇八〇

各地著名大藥房均有出售

寶劍金釵記

二一四

王度廬著

第卅一回　相會鐵窓正言規俠友　獨來青塚悲淚吊芳魂

（十）

214

還有一個新來的標頭五爪鷹孫正禮、並派人到涿州去請劉七太歲、到保定府去請黑虎陶宏、和金槍張玉瑾等人、大概半月以內就可全到北京、他天天也在家裏練護手鈎、預備到時跟李大爺拚命！」李慕白聽了、不禁微笑、傲然的點頭說：「很好、我就候他們！」遂就給了小蝦蟆幾吊錢、叫他走了。李慕白知道現在黃驥北要想尋跟自己鬥、而且請的不過是那一幫人、他自己還天天在家裏練護手鈎、便覺十分好笑、不過又想着：黃驥北爲人奸險異常、別是他故意在外面散佈這些話、叫自己專心等着與他們決鬥、其實他卻在暗地裏又要用官司來傾害我吧！因此便覺得自己行動確實應該謹愼些。當日孫正禮又來訪李慕白、也談說黃驥北現在正派人到外邊去勾請人、專對付李慕白。李慕白依舊是傲然的回答、說是自己一點也不懼怕他們。孫正禮並且很憤慨地說：到時候他願意幫助李慕白與那些人拚個死活。李慕白對於孫正禮自然也很是感謝、說是到時必請他相助。孫正禮走後、李慕白也並未出門、德家也沒有什麼事故發生、這一日又算平安度過。又到了次日、李慕白因爲對於德家的事放了心、他就想今天應當到纖娘的坟墓上去看一看了、看過之後、便應將纖娘的一切、完全拋出腦去、再也不作無謂的苦惱的回憶了。當下他帶上纖娘自裁時的那隻匕首、先坐車到刑部監獄看了德嘯峯、然後坐車出前門到粉房琉璃街、一進了這條胡同、李慕白的心中便湧起了悲痛的情緒、想起去年來到這裏看纖娘的病、和那天雪夜裏、纖娘自盡之後、自己踏着雪回到廟中的情景、覺得眞如同一塲噩夢。車到了謝家門首、這時有一個男子正在那門前賣油、正是那于二、于二看見一輛車來了、車上的又是李慕白、他就趕緊迎過來、叫道：「李大爺、好幾日子沒見你、你出外去了吧？幾兒到的北京呀！」李慕白也不下車、只叫車停住、就問說：「纖娘的媽媽還在這裏住嗎？」于二說：「纖娘的媽媽也不在了、是去年年底死的、也是我們給發葬的、就埋在南下窪子義地裏、跟他女兒的墳墓挨着！」李慕白一聽、嘆息了兩聲。然後就問于二說：「你現在有工夫嗎？你可以帶我到纖娘的墳上看看去、我給他燒幾張紙去！」于二連說：「行、行、我是一點事也沒有、我帶着你去！」遂就把手裏的油瓶子、交給街坊的一個小孩給他拿回屋去、他連進去穿長衣也不穿、就跨上了李慕白的車、叫趕車的趕着、一直往南去了。出了粉房琉璃街、那就是宣南曠地、所謂「南下窪子」、即在目前、此時正是三月初旬、桃李花正開、柳條兒也青了、地下野草如茵、墳墓無數、東風吹着塵土在眼前佈出了一遍愁黯景象。李慕白坐在車上就不住嘆氣、那于二跟他問那俞姑娘現在的景況、和德五爺的官司、李慕白全不答言。少時走到一個彷彿小村落的前面、李慕白叫于二下車到一個小雜貨鋪裏買了幾壘燒紙、然後于二又上車、就叫車偏東走、少時就到了南下窪子、這附近什麼也沒有、有的只是地下無數的特別低矮殘破的坡墓、並且有的連棺材板全都露出來。于二跳下車來說：「就是這兒。」李慕白也下了車、他望着這些低矮殘破的墳墓、不住的慘眉、就問于二說：「這裏的一些墳墓、怎麼全都沒有人管呢？」于二笑了笑說：「誰管呀？這兒說是義地、其實就叫亂葬崗子、在這兒埋的全都是在窰子裏混事的姐兒們、在他們活着的時候、穿綢着緞、擦胭抹粉、金銀隨手來隨手去、熱客這幾天來了、過兩日又走了、陪着人吃酒席、給人家彈唱、還有比着纖娘更標緻的紅姑娘兒呢！可是一死了、唉、有誰管呢？不過是由着領家兒的買一個四塊板兒的棺材、雇兩個人抬到這兒、挖個一尺來深的坑兒、埋了也就完了。過些日子、墳頭兒也叫風給刮平啦、死屍也叫狗給刨出來了、沒親人、沒骨肉、誰還照顧他們那把乾骨頭呢！你瞧這些個墳、這頂多也就埋了有二年、以前的那些墳早就平了、要不然人家怎麼說當妓女的是紅顏薄命呢？

寶劍金釵記

在本月內結束、著者另撰續集、續述李慕白之事蹟、讀者向有許多未能發滿、致閱者感以不知其結局爲憾也。讀者如欲保留前集俾留作後日參照、即請從速預訂一册、幸勿坐失良機。

◇本小說全書四十萬言、六百餘頁、五色套版封面。定價一元五角、預約一元　◇自六月二十日起至七月十五日止爲預約期間、預約者可在此期間來館預約。◇來館預約者本報即收現款、當寄上預約券一張、出書後憑券領書。◇外埠預約者不收郵費。

今日節目　XGDP　923KC　日語

八、〇〇　新民體操（北京）
八、二〇　修養演講（北京）孟子
八、四〇　歌曲唱片（北京）
九、〇〇　新聞重述（北京）
九、二〇　商情行市重述（北京）
◆一一、五〇　唱片（本台）
◆一一、五九　時報（東京）
◆一二、〇〇　唱片（本台）
◆一二、三〇　新聞（東京）
一三、〇〇　評書（北京）包公案（第三三四回）王傑魁
一四、〇〇　新聞（北京）
一四、一五　娛樂節目（北京）
◆一六、〇〇　新聞（東京）
一八、〇〇　兒童時間（北京）
一八、二〇　兒童新聞（北京）
一八、三〇　趣味講座（北京）
一九、〇〇　新聞（北京）
一九、三〇　演講（北京）
一九、五〇　預報節目（本台）
英國援蔣之眞像與事實
二〇、〇〇　[illegible]（北京）
二〇、三〇　新聞（北京）
二〇、四〇　娛樂節目（北京）
二一、三九　報時（北京）
二一、四〇　新聞（北京）
二二、〇〇　唱片（本台）
二二、一五　英語新聞（北京）
二二、三〇　京劇（北京）

法院公告　青島地方法院

▲尹福奎等竊盜贓物一案

主文：尹福奎累犯以犯竊盜罪爲常業處有期徒刑一年四月

韓正明累犯連續意圖爲自己不法之所有竊取他人動產處有期徒刑五月牙保贓物處拘役三十日併執行之

王克慶李秉錦連續故買贓物各處拘役五十日均緩刑二年

六月二十日

大連汽船出帆

▲上海行　七月一日正午入　七月二日正午出
七月五日正午入　七月五日午後出
七月八日正午入　七月八日午後出
▲大連行　七月三日午前六時入　七月三日後六時出
七月六日午前一時半入　七月六日後六時出
七月九日午前一時半入　七月九日後六時出
▲天津行　七月一日入　七月十一日入　七月十四日出
▲大連行　七月四日入出　七月八日入出
六月三十日入　七月二日出
大連汽船青島支店　電話二一二七一、二七一七、二二七六、三一七三、四七三七、三六一六、七六〇五、六六〇五
長客入出港船舶…計員…運輸課…

朝鮮郵船出帆

▲仁川、鎮南浦行　七月三日入　七月五日出
七月八日入　七月十日出
七月十三日入　七月十五日出
七月十八日入　七月二十日出
▲仁川直航　群山、木浦、釜山行　七月八日入　七月九日出
▲仁川天津線　一月三回
新義州丸　船二艘、開船以前發貨、至於運費及其他詳細情形、請向左記地方照會。
代理店　合資會社中村組　朝鮮郵船株式會社　電話二四六〇番

大阪商船出帆

▲門司、神戶大阪行　六月廿九日午前入　七月二日正午出
七月六日午前入　七月九日正午出
七月十日午前入　七月十三日正午出
▲天津直行　開船一小時以前截貨
▲日滿連絡船（前十二時大連發）　二日　四日　六日　八日　九日　十一日
運往各地之貨物運費及航運詳細情形請向左記地址照會
大阪商船株式會社　青島出張所　電話三五四〇番　新疆路十八號
青島商運株式會社　電話二三〇六、七五九三番　船客係、貨物係

海州組合出帆

▲海州行（定期）（鐵船）　七月一日午前八時入　七月三日午後六時出
▲嵩水口行（鐵船）　近日定期配船　七月三日出
▲王家灘行（每日發）
▲石臼所行（再開準備中）
海州航路汽船同業組合事務所株式會社中村組　電話四四三〇、三七三九番

川崎汽船出帆

▲阪神行　大明丸　能代丸　七月十日入
▲川崎行　保山丸　七月四日入出
▲若松行　青山丸　七月一日入　七月四日出
▲大阪行　能代丸　七月十日入　七月十四日出
▲名古屋行　青山丸　七月十二日入　七月十四日出
▲紐約線（神戶發）　君川丸　八月一日出
秀愛洲撲來特丸　八月十六日出
照川丸　麗川丸　九月一日出
▲桑港、羅府中南美線（神戶發）
墨爾洪古丸　七月十五日出
▲晚香披沙市線（神戶發）
墨爾洪古丸　七月十五日出
運費及其他詳細情形請向左記地址照會
川崎汽船株式會社青島代理店　株式會社昭和海運公司　館陶路取引所內　電話四〇一一、四〇一二、四〇一三番

日清汽船出帆

▲芝罘天津行　安東丸　七月五日出
嵩山丸　七月十日出
日東丸　七月二十日出
▲大連天津行　衡山丸　七月五日出
◇台中丸　七月五日出
▲上海廈門廣東行　台南丸　七月三日出
廬山丸　嵩山丸　七月十五日出
◇印即禁載船
開到時間每次請向左記詢問可也
代理店大阪商船出張所　新疆路十八號　電話二三五四〇番
取扱店　青島商運株式會社　船客係、貨物係　電話二一三九〇、二三〇六、七五九三番

島谷汽船出帆

▲天津、營口、龍口、小樽行　七月一日入　七月三日出
▲北海道小樽根室　大阪大連行
神通丸　七月十一日入
長安丸　七月十一日出
開到時間每次請向左記詢問可也
青島代理店　國際運輸株式會社　青島出張所　電話一七〇四、一九二五番

阿波共同汽船

▲大連直行（芝罘威海衛行）
▲利通號　入港欠航
開到時間每次請向左記詢問可也（税關前）
新疆路十八號　代理店大阪商船青島出張所　電話三五四〇番
取扱店　青島商運株式會社　電話二三〇六、七五九三番　船客係、貨物係

本報廣告部電話　二〇六〇二

中國首創金筆專家

偉大供獻驚人傾銷　免費保管修理

筆尖：書寫流利經久耐用

筆桿：富麗摩登澄潔透明

顏色：橙黃　銀灰　咖啡　翠綠　玫瑰　緋紅

保君滿意　請君速備

一九三九年度本廠最新出品

特種派拉蒙

筆尖柔如羽毛　書寫輕快流利

特價每枝祇收五元

◉本廠最新偉大供獻女界同胞

女用派拉蒙

小巧玲瓏精緻摩登　閨秀名媛人人應備

特價每枝祇收四元

●特種派拉蒙原價十六元正優待試用憑券每枝祇收五元
●女用派拉蒙原價十六元優待試用憑券每枝祇收四元
●甲種派拉蒙原價十元優待試用憑券每枝祇收三元
●乙種派拉蒙原價七元優待試用憑券每枝祇收二元
今日憑券購女用派拉蒙打折各界試用憑券每枝祇收二元
或特種甲種乙種派拉蒙一律特別奉送
派拉蒙本廠吸墨紙一個　●派拉蒙奇異藍墨水一瓶
派拉蒙美麗金筆尖一個　●特種加贈眞皮日記一册
隨筆附贈三色保用單一張　本廠永遠負責免費修理

天津法租界馬家口通順棧內　美利時總行獨家出品

青島中山路北京路中華棧內　美利時分行獨家發行

德利兒

震驚全球著名　世界淋濁專藥

曾與醫學博士德國醫界聲譽張波皮顯微鏡下實驗　德利兒之效力眞相

一天　二天　三天　四天　五天　恐慌之淋病菌

特怕：淋病之菌在尿內蔓延、有檢驗所之有無數不能諸治有雜之淋者除殘亦淋之膿汁之中、故淋病患者、此菌於病者之身、如不能根治、再者有之也、患者一旦染此、則終身難以除去、後患無窮。德利兒一天：服德利兒、小便時尚未有其他變化、二天：早起小便即代有藍色、其效力捷速、三天：第二天時小便後即比第一天較爽快、就比第二天好之黏汁微菌亦少、可見德利兒之功效。四天：再驗第五天再驗之可保小便清、五天：第三天即比其他之藥均不能、可見德利兒之根治淋病之效。

專治：淋濁、婦人赤白帶下、男女新淋、久淋、淋毒性尿道炎、陰門炎、淋毒性膀胱加答兒等症。

青島總經理處：大大藥房、新民大藥房

經理：漢口南洋大藥房、東亞大藥房、濟南五洲大藥房、大大藥房、各埠大藥房均有出售

金木盛大堂藥房

一般特約批發
大阪　武田長兵衛商店
大阪　鹽野義商店
大阪　田邊五兵衛商店
大阪　藤澤友吉商店
大阪　村中永商店
大阪　大和屋商店
東京　第一製藥株式會社
東京　三共株式會社
東京　松本器械店
東京　後藤風雲堂
東京　鈴木他八商店

新藥品　新藥品　新藥品　新藥品　衛生材料　醫療器械　化學器具　材料　機械

青島廣西路三十二號　電話五四四七號

遺失聲明

啓者敝號於本年六月八日由支字第一百十五號洋二百[illegible]青島德合祥照付匯票五只保鴻[illegible]特此登報聲明

遺失聲明

啓者敝有自用脚踏車一輛領有第五三七五號牌、不愼被人一併竊去、除向警察局註銷外、特再登報聲明。魏公舜啓

遺失聲明

敝人由青島郵局領有銅質圓形第二六〇處山東郵區職員證章一枚、於本年四月二十七日由支局往總局時在途遺失、特此聲明作廢。張福貞啓

遺失聲明

啓者前年存交通銀行活期儲蓄存款一戶、存摺青字第五六五八號、不意在事變時存摺與印章俱已遺失、除函請該行止付并補給新摺外、特再登報聲明、上項存摺等無論落於何人之手、概作無效。益記啓

劉寶正與妍夫王子亮脫離關係緊要聲明

啓者前年九月因言行不端、寶正被家兄王子亮賣與鄰人、未幾被其夫王子亮賣與人、復又由其後母同十年上月前控告、吾兄刑法院判決其夫亦不負責任、從此實與王子亮脫離關係、各界不明、恐有誤會、特此登報聲明。劉寶正謹啓

中和戲院

青島山東路北首　電話二六二三號

雲燕銘　周麟崑

秦韓張楊孫　月樓子峯文卿壽山慧霞

朱粉王雪林劉　殿卿艷芳韻清梅緩雲湘臣

午戲一時開五時止　夜戲七時開十二時止

▲午戲　紡棉花　戰皖城　臨江驛

▲夜戲　靜封　十一本

▲午戲　樓座每位三毛　池座每位五毛　碼座每位二毛

▲夜戲　池座每位六毛　樓座每位四毛　碼座每位二毛

新新大舞臺

地址　平度路　電話七三八〇號

四大名旦之一

程硯秋

鍾鳴岐　關德咸　慈曹張顧吳李孫　少泉二庚春彥芷蓀富琴四慶甫亭

△午戲　雙闊　龍鳳呈祥　全本　府會　蘆花蕩

△夜戲　龍虎鬥　春香鬧學　雪盃圓　牛頭山　全本青霜劍

◉價目表◉

池座前十排每位四元
池座中五排每位三元五毛
池座後五排每位三元五毛
樓座前一排每位二元五毛
樓座中兩排每位二元二毛
樓座後三排每位二元二毛
邊座前十排每位二元
邊座後十排每位一元五毛
三樓碼票每位六毛
花廳包廂每間二十五元

大光明電影院啓事

修理內部　暫停几日

上平安有聲電影院

滄口路二十二號

時間：今日五場　二時、四時、六時、八時、十時

座價：優等四角　頭等三角　學生宣等二角

每逢星期日起一時循環連演

今天公演

上海新華影業公司偉大出品

全部有聲對白風流香艷巨片

主演：電影明星袁美雲　著名影星陸露明

少奶奶的扇子

下期公映

上海藝華公司偉大巨片

電影名星袁美雲主演

日出

光陸電影院

地址　湖北路六十三號

時間：每日一起二時至十時、星期日連演、起十一時循環

座價：特等五角　頭等三角　二等二角　兒童一角

今天公演

上海天星影片公司偉大出品

全部武俠電世激門巨片

大鬧梅龍鎮

▲還有無惡不作的淫棍
▲還有青年美貌的姑娘
▲還有仗義多智的少年
▲還有激烈的激打武烈

下期公演

聯華影片公司偉大巨片

小天使

CAPITOL 金城電影院

膠州路東首湖北路二十五號　電話七六三六號

星期六星期日每日五場　一、三、五、七、九

平日每日四場　三、五、七、九

最後一天　勿失良機

華納公司之名貴超特之偉製

勇武明星

傑姆斯蓋根尼

之得意領銜傑作

雙槍將

熱烈驚險緊張

出生入死但憑雙槍
被人陷害無辜入獄
持槍入獄意欲越獄
槍到命殞大仇雪矣
一片深情結爲夫婦

有聲 吉陽電影院

錦州路五八號

時間：每天五場　二時、四時、六時、八時、十時

座價：特等五角　頭等三角　二等二角　軍警學童半價

二十九日開演

星光公司出品

全部有聲對白愛情大巨片

歌兒救母記

主演：胡容容・陸露明・龔秋霞・舒適

FOLOZU 福祿壽

公用電話四二七〇　寓所電話四九一六

每日五場　二、〇〇　三、三〇　五、三〇　七、四五　九、二〇　循環開映

六月三十、七月一日二日三日連映四天

全部五彩百萬金元鉅製

洛麗楊泰　兩位巨星領銜　李却葛林

爲了他的眼兒媚、臉兒俏、他才來賣身投靠

半推半就　香妹寶馬　又驚又喜

三世深仇宿恨消泯於愛火情燄之中！

美麗浪漫的女人！　英俊多情的男子！　壯健的飛騎！　旖旎纏綿的風光！

二十世紀福斯名貴非常無上巨片

人人要看、眞宗巨片、注意映期

妙齡歌后　狄安娜寶萍　第五傑作

三朵花

明星大戲院

安徽路六號　電話六八九二一

每日四場　二、三〇　四、四〇　七、〇〇　九、二〇　循環開映

六月廿九卅七月一日二日三日連映五天

安娜尼格兒領銜萬餘人合演

忠實紀述英國女王維多利亞一生光榮史蹟

維多利亞女皇烈史

六十年的軍國大事　深宮裏的兒女私情

VICTORIA THE GREAT

下期公映

哀艷驚險偵探巨片

殺妻報